ANO XXXV — Rio de Janeiro, têrça-feira, 31 de março de 1964 — N.º 11.053

* Fundador: J. E. DE MACEDO SOARES *

Diario Carioca

* O MAXIMO DE JORNAL NO MINIMO DE ESPAÇO *

BIBLIOTECA NACIONAL — Rio de Janeiro

Mazzilli voa de Brasília em missão secreta

Leia em "Brasília Informa", na 3.ª página

Chuvas vieram mas cortes vão continuar

Leia na 3.ª página

Jango denuncia: desordem é promovida pelos defensores

— DAS REFINARIAS
— DOS LATIFÚNDIOS
— DO ALUGUÉL ALTO

E adverte:

As reformas serão feitas por povo e Fôrças Armadas

Não permitirei que a desordem seja promovida em nome da ordem — disse, ontem, o presidente João Goulart, após atribuir a crise atual à ação de uma minoria de privilegiados que vivem de olhos voltados para o passado e temem enfrentar a democracia em que milhões de brasileiros devem ser enquadrados para serem libertados da penúria e da ignorância.

Durante mais de uma hora o presidente da República analisou a situação atual do país, discursando na solenidade do 40.º aniversário das Fôrças Armadas Auxiliares, no Automóvel Clube do Brasil. Em enérgico discurso, disse o sr. João Goulart que grupos econômicos provocam um clima de agitação em reação aos seus últimos atos, como a encampação das refinarias particulares, a desapropriação de latifúndios e o tabelamento dos aluguéis. Mas as reformas hão de ser feitas, com o povo e com as Fôrças Armadas, em busca da justiça social para milhões de brasileiros que vivem à margem da vida nacional — assegurou.

A fé está sendo usada politicamente, disse o sr. João Goulart, advertindo os católicos no sentido de que procurem ver se estão defendendo a Cruz ou o interêsse de grupos econômicos: "Não se deve permitir que o dinheiro do IBAD seja usado para corromper a fé".

Disse mais o presidente, em um dos seus discursos mais incisivos:

- A disciplina militar não se fundamenta no ódio, mas no respeito mútuo.
- Grupos econômicos contrariados e o IBAD não têm competência para julgar o presidente da República.
- O pensamento que tem sôbre as reformas não foi encontrado em gabinete, mas no meio do povo.
- As reformas foram defendidas pelos mais categorizados setores da Igreja, inclusive os Papas João XXIII e Paulo VI, mais recentemente.
- A atual Constituição, indubitàvelmente, já não atende aos anseios do povo, pois não reflete seu pensamento.
- Qualquer brasileiro que carrega uma enxada de sol-a-sol ou vai aos campos de batalha dar sua vida pelo país deve ter o direito de decidir o destino a dar a êste país, através do voto.
- Os que tentaram por várias vêzes rasgar a Constituição são os que hoje se julgam seus defensores.
- Todos os esforços do presidente no sentido de conduzir as reformas pacificamente foram respondidos com insultos pessoais. (4.ª página)

Em têrmos incisivos, o presidente da República, que se fazia acompanhar dos seus ministros militares (fotos) reafirmou, na solenidade comemorativa do 40.º aniversário da Associação dos Sargentos e Suboficiais da Polícia Militar, o seu propósito de promover as reformas estruturais que o povo reclama.

SUNAB: tabelamento para indústria de automóvel e outras

O Conselho Deliberativo da SUNAB resolveu proceder estudos visando o tabelamento dos materiais de construção, leite e derivados, óleos e gorduras, indústria automobilística e autopeças.

As indústrias deverão enviar àquele órgão no prazo máximo de 30 dias, relação dos produtos fabricados e industrializados no período de julho de 62 a março de 64. Serão exigidos igualmente, a produção mensal de cada produto e subproduto; preço mensal de venda; custo de produção em detalhe, em março de 63 a março de 64.

Alteração

A determinação do CD da SUNAB prevê também que qualquer alteração nos atuais custos estruturais do produto deverá ser apreciada por seus órgãos técnicos e submetida à aprovação, sempre que implique em majoração do preço final de venda. Os dados solicitados deverão ser encaminhados até o dia 15 de cada mês à SUNAB.

Telegrama

Um telegrama foi enviado ao Sindicato de Indústrias de Tratores, Caminhões, Automóveis, Veículos e Similares do Estado de São Paulo, solicitando providências junto às indústrias automobilísticas, tendo em vista os constantes aumentos de preços. A partir de ontem as indústrias só poderão aumentar seus preços após aprovação da SUNAB.

Milho

O Superintendente da SUNAB, sr. Benedito Pio da Silva, enviou telegrama ao governador Francisco Lacerda de Aguiar, do Espírito Santo, comunicando que, de acôrdo com autorização do presidente da República, acaba de determinar a entrega, aquêle Estado, de 67 mil sacas de milho, postos em São Paulo, ao preço de ...... Cr$ 2.295,00 mediante pagamento prévio ao Banco do Brasil.

★ *Inquéritos na Marinha* ★

DANTON JOBIM

A ANISTIA é sempre o desfêcho de episódios como êsse de que foram protagonistas marinheiros e fuzileiros. Não acreditamos até que seja possível reorganizar a Marinha, refazendo seus fundamentos disciplinares e hierárquicos, sem que uma esponja seja passada, oportunamente, sôbre as lamentáveis ocorrências da Semana Santa. E' precisamente por considerá-las graves, difíceis de serem contornadas pelas autoridades navais, que julgamos cabível o remédio excepcional da anistia.

Entretanto, o Govêrno não poderia ignorar os regulamentos em face daquelas ocorrências. Seria uma demonstração de desapreço à lei e a abertura de um precedente perigoso deixar de apurar em inquérito certas infrações praticadas de modo público e espetacular por elementos da ativa da nossa Armada.

As punições cabíveis devem ser aplicadas até que o Congresso Nacional conceda a anistia. Qualquer um tem o direito de pedir que se modifiquem as normas disciplinares, mas ninguém tem o direito de feri-las impunemente. Esta a boa regra que só pode ser esquecida por agitadores que estejam interessados em minar as bases das fôrças armadas.

LOGO que alguns oficiais da Aeronáutica se lançaram à aventura de Jacareacanga, no Govêrno Kubitschek, o Govêrno pediu ao Congresso que anistiasse os insurretos. Mas isto não obstou que se tomassem tôdas as providências para o cumprimento rigoroso da lei penal militar até que as Câmaras se manifestassem a favor do perdão. É preciso que todos se capacitem de que ninguém se acha acima da lei ou pode furtar-se aos seus efeitos.

Os militares que se envolvem em acontecimentos como os que alarmaram a cidade na última semana sabiam que estavam incorrendo nas penas do regulamento. Por conseguinte, assumiam o risco de serem submetidos a inquérito e punidos por seus atos.

ISTO nada tem a vêr com a justiça ou injustiça da causa que defendiam de modo tão insólito. Acreditamos que em boa parte essa causa é justa, uma vez que coincide com a defendida pelo próprio Govêrno.

Ninguém discute o direito de associação e sua extensão aos militares desde que para fins beneficentes e recreativos. O Clube Militar é uma velha e gloriosa instituição e o Clube da Aeronáutica aí está florescente. Entidades idênticas de sargentos existem nas três corporações. Daí que os marinheiros e fuzileiros pretendam organizar associações semelhantes.

Reconhecemos o perigo de se converterem essas associações de beneficentes em políticas, facilitando a infiltração de elementos dissolventes nas fileiras. É um problema de permanente vigilância, quer da parte dos dirigentes das entidades, quer da parte das autoridades militares.

DE qualquer modo foi certa a decisão do Ministro da Marinha, após consulta com o Presidente da República, de abrir três inquéritos: o primeiro sôbre a ocorrência a bordo de alguns navios e o tiroteio em frente ao Ministério da Marinha; o segundo sôbre fatos em que se envolveram dois almirantes durante a ruidosa passeata dos marinheiros e o terceiro sôbre a falta cometida por diversos oficiais que se manifestaram coletivamente.

Esquecer os preceitos disciplinares nesta hora seria abrir uma terrível brecha no dispositivo militar em que repousa a segurança do próprio Govêrno e das instituições.

Discriminação contra subdesenvolvidos dá protesto em Genebra

GENEBRA —

O ministro de Fomento da Venezuela, Manuel Egana, acusou, ontem, as nações industriais de discriminação contra a América Latina, evidenciada pela aplicação do sistema de cotas de importação.

O protesto foi lançado durante a reunião da Conferência sôbre Comércio e Desenvolvimento, sendo reforçado com a pressão do grupo africano, que exigiu "soluções radicais para fazer frente a uma situação explosiva que surge de desigualdades econômicas entre os países desenvolvidos e subdesenvolvidos".

REUNIÃO

Em sua fala disse o ministro venezuelano que a América Latina havia sofrido as conseqüências dos baixos preços para os produtos primários e as baixas nas cotações dos metais e petróleo. Egana aprovou o informe do secretário-geral da conferência, o argentino Raul Prebich, que propôs uma séria de concessões às nações em desenvolvimento, entre as quais regimes preferenciais, preços sustentados e acordos financeiros compensadores.

Os delegados africanos também pediram concessões dos países industrializados aos em desenvolvimento. Zanzibar, ao mesmo tempo, tomou partido do da ala comunista que critica a não participação de países socialistas que deixaram de ser convidados para a conferência. Abdul Rahma Babu, chanceler de Zanzibar, pediu que cesse a "guerra fria contra certos Estados socialistas". (UPI-DC

O TEMPO

Tempo: Instável, com chuvas.
Temperatura: Em declínio.
Ventos: Sul, fracos a moderados. Visibilidade boa a moderada.
Máxima: 27,4 (Laranjeiras).
Mínima: 21,0 (Guaratiba).

Explosões nucleares seriam causa do terremoto: Alaska

DIÁRIO NO MUNDO

Condensado da UPI, DPA, ANSA e IPS

Desastre de avião em Nápoles fêz 45 mortes

NÁPOLES — Nas primeiras horas de ontem, grupos de salvamento conseguiram, a despeito das dificuldades impostas pelas condições atmosféricas, chegar ao local em que caiu o avião da «Alitália» com 54 pessoas a bordo. O aparelho, um «Viscount», que realizava serviço entre Turim e Nápoles, precipitou-se ao solo quando se preparava para aterrissar no aeroporto de Capodichino.

Partes do aparelho, completamente destroçado, achavam-se espalhadas numa extensão de mais de 200 metros; a cabina dividida em duas partes e o tanque de gasolina foram lançados a mais de 300 metros. Os corpos encontrados completamente carbonizados, não puderam ser identificados. A região em que caiu o aparelho fica próxima ao Vesúvio.

Desmentido

WASHINGTON — O senador Edward M. Kennedy desmentiu categòricamente que houvesse qualquer animosidade secreta entre o seu irmão secretário de Justiça Robert Kennedy, e o presidente Lyndon B. Johnson, que removeu a Convenção Nacional do Partido Democrata, em 1960. O senador Kennedy disse que seu irmão tem "o maior respeito e admiração" pelo presidente e que os rumôres de esfriamento entre os dois "são completamente falsos".

Inundações

ARGEL — Três pessoas morreram e outras 3.000 ficaram sem teto, por causa de uma inundação provocada por torrenciais chuvas caídas na região de Oran, na parte Oeste da Argélia, segundo informações regionais. Acrescenta-se que milhares de ovelhas pereceram afogadas.

Abalo sísmico

UPSALA — O dr. Markus Bath, diretor do Instituto Sismológico declarou que se registraram aqui mais de cem tremôres de terra desde o grande terremoto que afetou o Alaska na sexta-feira última.

O último forte movimento se produziu às 3,28 horas, com uma intensidade de sete graus na Escala Richter. Em sua maioria, porém, os tremôres foram bem menores, acrescentou.

Mor Roig

BARCELONA — O presidente do Congresso Argentino, dr. Arturo Mor Roig, partiu por via aérea para Genebra para assistir em Lucerna a reunião da União Interparlamentar Mundial, que se iniciará hoje. Antes de regressar a Buenos Aires, o dr. Mor Roig voltará a Espanha em fins desta semana, onde, segundo se informou manterá contato com algumas autoridades do govêrno.

B. Aires

Reduzido o abate e exportação da carne

BUENOS AIRES — O govêrno argentino determinou medidas urgentes e severas quanto ao abate e distribuição da carne bovina em todo país. Segundo informações de fontes ligadas ao govêrno, a Argentina, que ocupa o segundo lugar em consumo de carne no mundo, ficará sem o produto duas vêzes na semana.

A medida tem por objetivo evitar que o abate descontrolado venha provocar a escassez do produto no mercado interno, visto que medidas idênticas foram tomadas no princípio do ano com referência ao mercado externo. O govêrno reduziu as exportações do produto e impôs contrôle aos preços para que o povo não ficasse sujeito à altas permanentemente verificadas em razão do desvio da carne para o exterior.

Presidência do IPASE

Empréstimo Simples Aos Funcionários

O Diretor do Departamento de Aplicação de Capital do IPASE, no uso de suas atribuições, comunica aos funcionários públicos civis da União que, a partir de amanhã, dia 1.º de abril, diàriamente, de 8,30 às 12,30 horas, na sobreloja da Rua Pedro Lessa n.º 36 — Edifício-Sede —, estarão abertas as inscrições para fim de habilitação ao EMPRESTIMO SIMPLES, mediante desconto em fôlha de pagamento, conforme determinação do presidente desta autarquia, sr. Clidenor Freitas, contida na Instrução n.º 90/64.

A partir da citada data, estarão reabertas as Carteiras de Empréstimos Simples nas agências do IPASE nas capitais dos demais Estados do Brasil, devendo os interessados se inscreverem nas respectivas agências, a fim de poderem fazer jus ao mencionado empréstimo.

Rio de Janeiro, 31 de março de 1964

GENTIL DE CASTRO
Diretor do Departamento de Aplicação de Capital

Península voltou a sacudir durante a operação-salvamento

ALASCA-ESTOCOLMO — As explosões nucleares soviéticas de há quase dois anos, e outra dos Estados Unidos, foram a causa do recente terremoto do Alasca, segundo declarou um cientista sueco.

O cientista Sven Svantesson, disse que o — terremoto do Alasca se enquadra perfeitamente dentro do padrão de periodicidade de catástrofes elementares que respondem as explosões nucleares", segundo teoria na qual trabalha.

Um nôvo e violento tremor de terra abalou ontem à noite a parte extrema da região Sul-Ocidental da Peninsulo do Alasca, segundo as primeiras notícias.

O nôvo terremoto não teria provocado vítimas ou prejuízos. O tremor de terra ocorreu às 2,30 (hora de Greenwich). Teve uma intensidade de grau 7, segundo a escola Richter (o terremoto de sábado passado atingiu 8,5). O epicentro do fenômeno encontra-se nas proximidades da Ilha de Unimak, no grupo das aleutas, a mil quilômetros de distância da cidade de Anchorage.

As operações de busca e salvamento continuam ininterruptamente nos locais atingidos pelo terremoto, principalmente Anchorage, Seward, Kodiak, Valdez Eihwittier, onde o número de mortos chega a 38. Outras 28 vítimas morreram nas pequenas localidades isoladas ao longo da Baia "Principe Guilherme".

Até agora parece que as instalações militares subterrâneas no Alasca não sofreram prejuízos e as estações de radar continuam seu funcionamento.

Segundo o governador do Estado, William Evan, os prejuízos atingiram a casa dos 250 milhões de dólares, porém outras fontes afirmam que seriam de 850 milhões.

Novos choques no Japão

TÓQUIO — Centenas de esquerdistas participantes em uma manifestação de três mil pessoas que protestavam contra as negociações para normalizar as relações entre o Japão e a Coréia do Sul, entraram em choque com a polícia.

Um porta-voz autorizado disse que um agente da Ordem ficou ferido quando tentava dominar a um grupo de manifestantes que invadiram um local onde se realizava o "Baile da Serpente", à saída do Parque Hibiya, no centro de Tóquio.

ONU dá tiros na Nicósia

NICÓSIA — Um soldado das fôrças da paz das Nações Unidas abriu fogo ontem pela primeira vez em Chipre, disparando 17 vêzes em defesa própria durante uma batalha que ocorreu ao amanhecer, na Nicósia, segundo o anúncio dado pelas Nações Unidas.

O soldado britânico disparou contra cipriotas gregos durante um forte encontro sôbre a "linha verde" que divide as comunidades grega e turca da capital.

BAIXAS

As Nações Unidas, que iniciaram seu trabalho de manutenção da paz há apenas três dias, declararam que não houve baixas como resultado dos disparos do soldado.

Moscou deseja visita de De Gaulle: convite

PARIS — Alexis Adjhubei, genro do primeiro-ministro soviético, Nikita S. Kruchev, chegou a Paris em visita de duas semanas e evitou responder a perguntas sôbre se era portador de algum convite para que o presidente Charles De Gaulle visite Moscou. Acompanha Asadjubei — diretor do diário "Izvestia" — sua espôsa Rada.

Um joranlista perguntou se a recente visita a Moscou do ex-primeiro-ministro francês Edgar Faure poderia interpretar-se como indício de outra, do general De Gaulle, à capital soviética: "Vi a Faure em Moscou" — respondeu Adjhubei — porém não lhe fiz tal pergunta. Se tivesse procedido assim, Faure teria pôsto em dúvida nossa hospitalidade.

VISITA

"Círculos bem informados conjeturam que Adjhubei é portador de um convite de Kruchev para que De Gaulle visite Moscou. Os russos aproveitaram a oportunidade para restaurar o prestígio perdido pelo Kremlin ante o reconhecimento da China Comunista pelo govêrno francês.

Mudando de tema, Adjhubei disse que pretende ver hoje ao pintor pró-comunista Pablo Picasso.

"Para qualquer jornalista e eu o sou — disse Adjhubei, resulta muito interessante entrevista à um artista tão destacado.

China Vermelha pede derrubada de Nikita

TÓQUIO — A China Comunista lançou um violento ataque contra o primeiro ministro soviético Nikita Kruchev, pedindo ao Partido Comunista que o deponha e o "atire ao monte de lixo da história".

A agência noticiosa "Nova China" transmitiu um sumário editorial que, sôbre "Revisionismo Soviético" publicará amanhã o "Jornal do Povo" de Pequim.

Longo artigo do "Diário do Povo" de Pequim declara-se que Kruchev está levando a União Soviética do comunismo ao capitalismo e o denuncia como "o maior capitulador da História".

O artigo, reproduzido em parte pela agência noticiosa oficial, diz ao Partido Comunista soviético que "chegou o memento de repudiar e liquidar o revisionismo de Kruchev".

A história da ditadura do proletariado nos diz que a transição pacifica do capitalismo ao socialismo é impossível — diz o editorial. Já se tem o precedente iugoslavo da evolução pacifica do socialismo para o capitalismo. Agora o revisionismo de Kruchev está levando a União Soviética por êsse mesmo caminho.

APOIO

Fontes diplomáticas bem informadas disseram que a viagem que fará o primeiro ministro soviético, Nikita Kruchev, a Budapest, nesta semana, pròvàvelmente seja de exploração para procurar apoio em um confronto decisivo com a China Comunista.

Kruchev e uma importante delegação soviética que incluirá o ministro de Relações Exteriores, Andrei Gromyko, e importante dirigentes do Partido Comunista, partiram à noite de Moscou por via férrea. Segundo o anúncio oficial, Kruchev é acompanhado por sua espôsa, Nina Petrovna.

LLOYD BRASILEIRO

RUA DO ROSÁRIO Nº 1

FRETE E PRAÇAS 31-3329

PASSAGENS — 31-3304

LINHA EUROPÉIA

ELIAS LEMOS
(Cargueiro)

Sairá a 24 de abril para:

Vitória — Recife — São Vicente — Liverpol — Havre — Dunquerque — Londres — Antuérpia — Roterdam — Bremem e Hamburgo.

LINHA AMERICANA
SAÍDAS DE SANTOS

CABO ORANGE
(Cargueiro)

Sairá a 12 de abril para:
Angra dos Reis — Rio — Niterói — Vitória — San Juan — Nova Orleans e Tampico.

POLYDOROS
(Cargueiro)

Sairá a 3 de abril para:
São Francisco — Paranaguá — Angra dos Reis — Rio — Vitória — Trinidad — Nova Iorque — Filadélfia — Baltimore — Norfolk — (Opcional).

LINHA AMERICANA
SAÍDAS DO RIO

LÓIDE PERU
(Cargueiro)

Sairá hoje para:
Cabedelo — Trinidad — Nova Iorque — Filadélfia — Baltimore — Norfolk — (Opcional).

«CABO ORANGE»
(Cargueiro)

Sairá a 14 de abril para:
Vitória — Trinidad — San Juan — Nova Orleans e Tampico.

TRANSPORTE PELO LLOYD... MAIS ECONÔMICO... MAIS BRASILEIRO!

Aliança obteve em 63 êxito previsto

WASHINGTON — Durante o ano de 1963, os países latino-americanos aprovaram importantes medidas legislativas e realizaram programas vitais para mobilizar os recursos financeiros locais, melhorar as condições de alojamento e de saúde pública, fomentar a educação e proporcionar maior número de moradias aos grupos de pequenos rendimentos.

Tais progressos são mencionados no terceiro relatório anual do Fundo Fiduciário da Aliança para o Progresso, ontem divulgado pela Banco Interamericano de Desenvolvimento (BID).

OBJETIVOS

Embora assinale os progressos registrados em diversos campos na América Latina, expressa o relatório, todavia, que "são ainda muitos os esforços que devem realizar-se para conseguir, dentro de um marco democrático, as grandes transformações sociais que exigem os povos latino-americanos".

Por outro lado, observa que "os fatos demonstram que as necessidades são maiores na redistribuição das receitas e da propriedade rural".

RELATÓRIO

O relatório foi apresentado ao presidente Lyndon Johnson e aos governadores do Banco pelo sr. Felipe Herrera, presidente do BID.

Em carta de resposta, o presidente Johnson expressou ao sr. Herrera o seu agradecimento pelo trabalho do Banco.

Páscoa na China

LONDRES — A agência noticiosa da China Comunista informou de Pequim, que "católicos e protestantes chineses comemoraram o Domingo de Ressurreição com serviços religiosos nas igrejas". Acrescentou que em Shangai se celebraram seis missas na Catedral de Santo Inácio, em Zikawei, e também houve serviços em outra igreja.

PLANTÃO DO DC

CULTURA

O professor Álvaro Vieira Pinto pronunciará, a convite da Associação dos Diplomados do ISEB, conferência sôbre "A Cultura Nacional", hoje, às 20,30 horas.

CEGOS

Cegos de todo o país estarão reunidos a partir de hoje, em Niterói, para debater sôbre problemas da coletividade. O conclave será realizado no Instituto Abel.

VITORIA

A sra. Sandra Cavalcanti obteve mais uma vitória na Administração do sr. Lacerda: conseguiu afastar o superintendente de Transporte, o assistente e o diretor de Manutenção e Suprimeno. Motivo: a secretária de Serviços Sociais queria 50 caminhões para despejar favelados, recebendo sòmente 25.

EXPOSIÇÃO

Será realizada em São Paulo, de 11 a 21 de abril, a Exposição de Selos das Nações Unidas, organizada pelo filatelista John Merke.

RÁDIO MAUÁ

O terreno onde está instalado o Cinema Centenário (Praça 11) foi desapropriado pelo presidente da República para que ali seja transferida a Rádio Mauá. As modificações do prédio já foram iniciadas, devendo aquela rádio federal possuir o maior auditório de emissoras da Guanabara.

FRONAPE

O comandante Carlos Alberto D'Ávila Zavataro foi nomeado superintendente da Frota Nacional de Petroleiros.

IMPÔSTO DE RENDA

O sr. Pedro José de Sousa assumiu ontem o cargo de diretor da Divisão do Impôsto de Renda, substituindo o sr. Otávio Prado Filho.

ITAMARATI

O ministro de Estado, Interino, das Relações Exteriores, embaixador A. Boulitreau Fragoso, em companhia do chefe do Departamento de Administração, embaixador Antônio Francisco da Silveira, do chefe da Comissão de Transferência para Brasília e do chefe do Cerimonial, recebeu na tarde de hoje, em seu gabinete, o núncio apostólico, monsenhor Armando Lombardi, para tratar de assuntos referentes à transferência do Itamarati e do Corpo Diplomático para Brasília. O núncio apostólico é o décano do Corpo Diplomático.

Na oportunidade, foram trocadas informações sôbre os diversos aspectos da questão, uma vez que as obras em Brasília continuam em ritmo acelerado e se torna, assim, indispensável um continuo e crescente entrosamento entre o Itamarati e o Corpo Diplomático estrangeiro.

Ameaça chinesa

BANGKOK (Tailândia) — A ameaça da China Comunista na Ásia Sul-Oriental "é sumamente grande" disse o ex-vice-presidente dos Estados Unidos, Richard M. Nixon, por ocasião de sua chegada a esta cidade, durante a sua viagem pela Ásia. Desde a sua partida dos Estados Unidos, faz uma semana, Nixon visitou o Líbano, Paquistão e a Malásia. Da Tailândia, continuará a viagem até Saigon, numa visita de três dias.

Chuva não resolveu problema de energia: cortes continuarão

Apesar das chuvas, serão mantidos os cortes de energia na Guanabara, continuando, também, os mesmos períodos e durações nos respectivos grupos: duas horas divididas em períodos de uma hora para cada.

Realizou-se, ontem, no Conselho de Águas e Energia Elétrica, reunião presidida pelo sr. Antônio Rogério Teixeira Leite, presentes representantes das Concessionárias São Paulo Light, Rio Light e do Departamento de Águas e Energia Elétrica, foram debatidos vários pontos do assunto, ligados às situações de ambas.

REUNIÃO

O presidente do Conselho de Águas e Energia Elétrica reuniu ontem em seu gabinete, representantes das Concessionárias, Rio Light, S. Paulo Light, e do Departamento de Águas e Energia Elétrica da Guanabara, sendo tratado na ocasião todos os problemas relacionados com as condições dos respectivos sistemas. Sendo mostrado que no sistema São Paulo Light, predomina o parque industrial com cêrca de 60 por cento da carga total, e no Rio Light as três classes (Indústria, Comércio e residências) pràticamente se equilibram, ficou acertado que as medidas para economia não podiam ser iguais, por terem características diferentes.

TAXAS

Embora com êstes números mostrados pelos técnicos, a Coordenação do Racionamento de São Paulo estipulou, indiferentemente, para as três classes uma taxa de 30 por cento, com uma real economia variando entre 10 e 15 por cento. Enquanto que na Guanabara o sistema estabeleceu em 15 por cento para indústria e 20 por cento para comercio e residências, abaixo da cota única de São Paulo, tendo a Rio Light conseguido até agora uma economia de apenas cêrca de 8 por cento

Decidiram aquêles representantes que a taxa de economia real para os dois sistemas deverá ser o mesmo, devendo esta taxa ser estudada pelos técnicos, devendo o deficit resultante em qualquer dos dois Sistemas deverá ser dividido entre ambas mediante um aumento daquela taxa.

FISCALIZAÇÃO

Ficou ainda decidido na reunião que será intensificado as atuais medidas de fiscalização do sistema Rio Light, com punições severas impostas aos infratores dos atos 11 e 13 em pleno vigor com as suas restrições econômicas, pois a São Paulo Light está mandando apenas 2.400 kwh por dia, potência firme de 20 kw, muito aquém das necessidades mínimas para cobrir o deficit, que é de 850 kwh.

SITUAÇÃO

Falando sôbre a situação dos mananciais, o representante da São Paulo Light explicou o porque daquele sistema não poder enviar mais kw para a Guanabara sem correr o risco de esvaziamento prematuro do reservatório de Billings que tem no momento 17 por cento de sua acumulação total.

Por outro lado o reservatório de Lages acumula apenas cêrca de 10 por cento, com uma ascenção muito lenta, sendo imprecindível esta subida para preservar a água potável fornecida à Guanabara, proveniente daquele manancial.

O reservatório de Santa Branca que tem a finalidade de manter a regularidade desta vasão no período de 1.º de junho a 30 de setembro, está com as suas reservas muito baixas sendo prevista a sua completa repleção até o meado de abril.

UNE se une a Jango e pede alerta

A União Nacional dos Estudantes enviou nota ao DC em que afirma apoio às últimas medidas do govêrno federal e pede alerta ao povo contra os que, a pretexto de restabelecer a legalidade e a disciplina, pretendem, na realidade, impedir a efetivação das reformas.

Eis o trecho da nota: "denunciamos com veemência a trama golpista, já em execução, com que se procura, derrubando o presidente, instituir um regime de fôrça, que esmague os movimentos populares, suprima suas recentes conquistas e trave o processo da democratização e reestruturação do país".

ESTUDANTES

A UNE conclama a tôdas as Uniões Estudantis, Diretórios Centrais de Estudantes e Diretórios e Centros Acadêmicos e a todos os universitários, enfim, para que se mobilizem por todos os meios, em assembléias, atos públicos, passeatas, a permanecerem em estado de alerta, prontos a qualquer momento, a resistir intransigentemente, fiéis à heróica tradição de resistência democrática do movimento estudantil brasileiro, a qualquer tentativa de deposição do presidente constitucionalmente eleito, ou de violência às liberdades democráticas.

PTB ESTÁ COVOCANDO UMA REUNIÃO

A direção regional do PTB está convocando todos os diretórios do Estado da Guanabara, inclusive a bancada trabalhista da Assembléia Legislativa, para reunião sob a presidência do vice-governador Elói Dutra, que será realizada no dia 6 de abril próximo, na sede regional do Partido, na Rua Alvaro Alvim, 52, 1.º andar. Será discutida a composição da Mesa na Assembléia Legislativa e assuntos gerais.

Âncora reúne generais para falar de Marinha

Para tratar da situação político-militar na Marinha de Guerra, o general Armando de Morais Âncora, comandante do I Exército e Guarnição dos Estados da Guanabara, Minas Gerais, Rio de Janeiro e Espírito Santo, reuniu ontem, no gabinete do ministro da Guerra, todos os generais sob o seu comando.

Além do general Genaro Bontempo, que representava o ministro da Guerra, estiveram presentes os generais Ladário Pereira Teles, comandante da I Região Militar; Milton Barbosa Guimarães, Idálio Sardemberg, Luís Tavares da Cunha Melo, Anfrísio da Rocha Lima, Evaldo Luna Pedrosa e João Costa. Antes que fôsse encerrada a reunião, chegaram os generais Antônio Negreiros, Almério Castro Neves e Ivan Pires Ferreira.

DEMISSÃO A VISTA

O general Humberto Castelo Branco, chefe do Estado-Maior do Exército, que estêve em evidência nos últimos dias, por distribuir comunicados a seus subordinados, em que criticava autoridades constituídas, teve um dia movimentado. Depois de conferenciar com membros do seu gabinete, estêve na sala do general Armando de Morais Âncora com quem conferenciou demoradamente, na presença do general Milton Barbosa Guimarães.

Segundo fontes credenciadas junto ao Comando do I Exército, a conversa além de tratar dos últimos acontecimentos na Marinha de Guerra, aventou a sua possível exoneração da chefia do Estado-Maior do Exército. Estas mesmas fontes anunciaram como provável que o pedido de demissão parta do próprio general Castelo Branco.

JAIR MELHORA

Enquanto o gabinete do ministro da Guerra baseado em comunicados dos comandantes dos quatro Exércitos informava que a situação era de calma, o ministro Paulo Mário da Cunha Rodrigues passava outra noite em sua sala de trabalho, acompanhando o desenrolar da agitação promovida no Clube Naval por parte da oficialidade marinheira.

Desmentindo boatos espalhados pela oposição, os médicos assistentes do ministro da Guerra divulgaram o seguinte boletim: "O ministro Jair Dantas Ribeiro está hoje no seu 6.º dia pós-operatório, passando bem, com pressão arterial, pulso, temperatura e função renal, perfeitos. Está em franca recuperação, devendo ter alta dentro dos próximos dias".

INQUÉRITOS

Até às últimas horas de ontem, as autoridades navais que passaram o dia em regime de domingo, ainda não haviam divulgado os nomes dos almirantes que serão designados para funcionar como encarregados dos IPM que vão apurar:

1) Ocorrências desde o início da assembléia comemorativa da Associação dos Marinheiros e Fuzileiros Navais do Brasil até o recolhimento dos associados ao quartel do Batalhão de Guardas, abrangendo fatos ocorridos a bordo de alguns navios e o tiroteio, no qual saíram feridos diversos praças;

2) Passeata dos associados, que desejavam rumar do BG até a Igreja da Candelária, só não concretizando essa passeata diante da interferência dos almirantes Cândido Aragão e Araújo Suzano, êste em missão especial do ministro Paulo Mário da Cunha Rodrigues;

3) Origens e implicações da decisão dos signatários do memorial, os quais incorreram em falta disciplinar patente quer pelo número dos assinantes, como também pelas imposições contidas no documento.

Esquecendo que sempre lideraram movimentos golpistas no país, sendo que o último foi visando a evitar a posse do sr. João Goulart na Presidência da República, e procurando não discutir as reivindicações dos marinheiros, a oficialidade que compareceu ontem ao Clube Naval, depois de escutar um discurso do seu presidente, comandante João Marcos Dias, que só falou em anticomunismo, passou a obedecer ordens de elementos do Exército, como o general Danilo Nunes, o coronel Ardovino Barbosa e o marechal Augusto Magessi, presidente do Clube Militar, que ali compareceu para prestar sua solidariedade particular e não a do Exército, conforme foi noticiado.

"SEDE RESPEITÁVEL"

O marechal Augusto Magessi fêz divulgar manifesto, no qual informa que, acompanhado de outros membros da diretoria e dos Conselhos Deliberativo e Fiscal, compareceu à sede "respeitabilíssima do Clube Naval", a fim de apresentar sua solidariedade aos associados dessa entidade.

Depois de afirmar à reportagem do DIARIO CARIOCA que a situação do país caminhava para a calma, o marechal Magessi distribuiu à imprensa o documento que "clama pelo restabelecimento da disciplina e da ordem, da garantia absoluta do princípio da autoridade e do respeito integral às disposições legais do país", ao mesmo tempo em que coloca a sede do Clube Militar à disposição dos associados do Clube Naval.

ATENÇÃO DOS EUA

O Serviço de Divulgação dos Estados Unidos da América distribuiu à imprensa a seguinte nota: "Em vista da necessidade de manter o seu govêrno informado sôbre a presente situação, o embaixador Lincoln Gordon lamenta haver cancelado a sua visita a Maceió e União dos Palmares, em Alagoas, marcada para os dias 30 e 31 de março".

FAZENDA DESMENTE BOATOS

"O gabinete do ministro da Fazenda vem de tomar conhecimento de que pessoas interessadas em estabelecer o pânico financeiro e a intranquilidade renovam as notícias de suposto confisco e congelamento de depósitos bancários. Repetimos e reafirmamos a falsidade de tais notícias. As autoridades financeiras jamais pretenderam pôr em execução medidas dessa ordem. Nada a justificaria. Trata-se, como é evidente, de mais um ato positivo da já conhecida fonte instituidora da "guerra psicológica". Contra os veiculadores de falsidades dessa ordem, lesiva nos interêsses da Nação, serão tomadas as medidas legais cabíveis com o máximo de rigor e severidade".

P.S.D. vai se reunir: advertência a Jango

O líder do PSD na Câmara, sr. Martins Rodrigues, solicitou do presidente pessedista, sr. Amaral Peixoto, a convocação de todos os integrantes da bancada partidária para um encontro, talvez hoje, em Brasília, para análise da conjuntura nacional.

O comando pessedista está inclinado a, nessa reunião, propor uma manifestação cuja interpretação é a da formalização de uma advertência ao sr. João Goulart quanto à importância, até mesmo para a preservação das instituições e do regime, da manutenção do princípio da hierarquia e da disciplina militar, ao seu ver, abaladas gravemente a partir da insubordinação de fuzileiros e marinheiros, na semana passada.

O sr. Amaral Peixoto, falando aos jornalistas, deu a medida exata do pensamento dominante no pessedismo:

— Sem o restabelecimento da disciplina militar e da garantia da preservação da hierarquia, não são possíveis os entendimentos.

Isto é, sem que o sr. João Goulart dê para o problema das Fôrças Armadas a equação que os partidos políticos, particularmente o PSD, esperam, dificilmente poderão ser abertas conversações para o encaminhamento de temas de caráter reformistas, dentro da filosofia com que o presidente da República quer marcar a sua administração.

APREENSÃO

No PSD, o ambiente é de apreensão diante dos rumos que os acontecimentos, principalmente no Exército e na Marinha, vêm tomando. O temor nasce com a constatação de que a disciplina sòmente poderá ser restabelecida em sua plenitude se o sr. João Goulart modificar, senão agora pelo menos num futuro próximo, certos comandos militares que impedem o fortalecimento da hierarquização necessária no meio das Fôrças Armadas. Há, embora discretamente, vetos à permanência do marechal Osvino Ferreira Alves na presidência da Petrobrás, do almirante Cândido Aragão no comando dos Fuzileiros Navais, do almirante Pedro Paulo de Araújo Suzano na chefia do Estado-Maior da Armada.

Êsse clima está generalizado nas bases partidárias no Congresso e a direção pessedista deve submeter-se a elas. Ou melhor: a reunião de Brasília será motivada pela preocupação que domina as bancadas e não por iniciativa isolada da direção pessedista.

ADVERTÊNCIA

O PSD considera oportuna, a esta altura, uma advertência ao presidente da República quanto à importância da preservação da disciplina militar, fator considerado básico para a sustentação do regime, inclusive. A ponderação não terá sentido de ultimatum, pois não desapareceu de todo, entre os pessedistas, a possibilidade de que o sr. João Goulart encampe a candidatura do sr. Juscelino Kubitschek para a sua sucessão e, com isso, traga o candidato pessedista o apoio de todo o PTB.

Essa a razão das cautelas que cercarão o pronunciamento, considerado certo, da reunião das bancadas partidárias a realizar-se em Brasília.

Aliás, os pessedistas, recentemente, fizeram, através do sr. Amaral Peixoto, igual ponderação ao sr. João Goulart. A de agora, porém, deverá ter maior expressão em vista da existência de fatos e de perturbações nas áreas militares que lhes dão justificativa.

Coeli sai; Hugo de Faria no Banco do Brasil

O ministro da Fazenda, sr. Nei Galvão, comunicou, ontem, ao presidente João Goulart, que o sr. Nilo Medina Coeli solicitara demissão da presidência do Banco do Brasil, por discordar da política de redesconto adotada pelo govêrno federal.

A comunicação foi feita em encontro realizado, ontem, à tarde, no Palácio das Laranjeiras, após o qual o sr. João Goulart recebeu o diretor da Carteira de Redescontos, sr. Hugo de Faria, convidando-o para assumir, interinamente, a presidência do Banco.

ENCONTRO

O sr. João Goulart, ainda no Palácio das Laranjeiras, conferenciou com o comandante da Primeira Região Militar, general Oromar Osório, com quem discutiu problemas militares.

Soube-se que o sr. João Goulart considera o general Jair Dantas Ribeiro insubstituível no Ministério da Guerra, mas admitiu qque, em virtude da sua doença e se tornar impossível a sua permanência no Ministério, o general Oromar Osório poderá ocupar o cargo.

Já com o ministro da Justiça, sr. Abelardo Jurema, o sr. João Goulart analisou a conjuntura política nacional, chegando ambos à conclusão de que o govêrno tem amplo domínio da situação.

— Há ordem e calma no país, sendo o trabalho a preocupação de todos — disse o sr. Abelardo Jurema aos jornalistas.

Frisou que o que há, agora, é uma operação rescaldo, na qual são feitas remoções de pequenas dificuldades.

JANGO FAZ NOVOS GENERAIS

O presidente João Goulart assinou decreto na Pasta da Guerra, promovendo ao pôsto de general-de-brigada, os seguintes coronéis: Wallenstein Teixeira Mendonça, Dirceu Araújo Nogueira, João Augusto Montarroyos, Newton Castelo Branco Tavares; técnico Carlos de Moraes; intendentes Francisco Caldas Xevéo e João Maria Linhares e o veterinário Osvaldo de Castro.

Promovidos a general-de-divisão, foram os generais-de-brigada, Orlando Geisel, da Escola Superior de Guerra; Armando Noronha, adido militar do Brasil nos Estados Unidos; Orlando Gomes Ramagem, comandante da 8a. Região Militar de Belém do Pará e do Amazonas e Augusto Fragoso, diretor de Instução do Exército.

MILITARES & ADJACÊNCIAS

FABIANO VILLANOVA

IPM impede Suzano de assumir o EMA

O almirante Pedro Paulo de Araújo Suzano não poderá mais assumir, hoje, a Chefia do Estado-Maior da Armada, para onde foi convidado pelo ministro Paulo Mário da Cunha Rodrigues, porque em um dos IPMs que serão abertos na Marinha, será apurada qual a sua participação numa passeata que os marinheiros pretendiam ter realizado, na última sexta-feira.

De antemão podemos informar com base numa conversa informal que tivemos com o ministro da Marinha, que o almirante Araújo Suzano foi de encontro aos marinheiros cumprindo uma ordem ministerial, que visava a sustar a realização da passeata. Bem sucedido em sua missão, o almirante Suzano não pôde impedir que os subalternos lhe carregassem nos ombros.

DEFESA

Dirigentes da Associação dos Marinheiros e Fuzileiros Navais contaram para o repórter, que na verdade foi o almirante Suzano quem impediu a realização da passeata, que deveria se dirigir à Igreja da Candelária. Segundo nos foi dado a saber, o almirante Suzano em sua entrevista com os subalternos pediu disciplina, conclamando todos a respeitarem seus superiores e, por fim, solicitou a todos que desejassem retornar aos seus navios, que não o fizessem em grupos de mais de três, no sentido de evitar explorações.

Afastamento de Aragão

Embora seu pedido de demissão não chegasse a ser oficializado pelo presidente João Goulart, o almirante Cândido Aragão será afastado do Comando-Geral do Corpo de Fuzileiros Navais, enquanto perdurarem os IPMs instaurados para apurar os fatos, que agora culminam com um princípio de subversão entre alguns associados do Clube Naval.

O almirante Washington Frazão, que se negara a assumir o Comando do Corpo, quando do pedido de demissão do almirante Aragão, será reconduzido ao pôsto. Enquanto isso, o almirante Luís Felipe Sinai destacado nos acontecimentos de quinta-feira última, por haver sido desrespeitado por seus oficiais imediatos, também será afastado do Comando do Núcleo da Divisão de Fuzileiros Navais.

Casa Militar

Torcendo pela volta imediata do general Jair Dantas Ribeiro ao Ministério da Guerra, o general Assis Brasil tornou a desmentir que tivesse havido qualquer atrito com o chefe do Exército. Asseverando que seus agentes estão firmes no zêlo pela Segurança Nacional, o chefe da Casa Militar ressaltou que o presidente João Goulart tem um belo esquema militar, que tem condições para derrubar qualquer golpe parta de onde partir.

Mudanças

O almirante Paulo Mário da Cunha Rodrigues manteve contatos com diversos almirantes legalistas que voltarão a ocupar os principais postos. Estiveram ontem, no gabinete do ministro, os almirantes Paulo de Oliveira, Ubaltino Castel Ruiz, Dario Camilo Monteiro, Alexandre Alves de Sousa e Artur Orlando Gusmão.

Reunião

O ministro Paulo Mário que passou um dia de rigoroso trabalho, jantou em seu gabinete, em companhia dos almirantes Washington Frazão Braga e Paulo de Oliveira e dos comandantes Paulo Werneck, Tales Godói e Rodrigues de Vasconcelos, com os quais conversou sôbre os efeitos da crise na Armada.

Embora tivesse deixado às pressas o Ministério, por volta das 18,50 horas, quando havia recebido um telefonema, é certo que o almirante Paulo Mário voltou a dormir em seu gabinete de trabalho.

CARTUCHOS

OROMAR Osório permanece no comando da Vila Militar. Não é verdade que tenha sido convidado para vir a ocupar o Ministério da Guerra.

NORTON Demaria Boiteux confirmado para o comando-em-chefe da Esquadra.

PAULO Mário manteve o gabinete de Brasília, que serviu ao almirante Sílvio Mota, afastado dos acontecimentos, pois encontra-se com sua família em Teresópolis.

SEBASTIÃO Alves de Sousa substituirá o almirante Luís Felipe Sinai, no comando do Núcleo de Divisão dos Fuzileiros Navais.

HÉLIO de Almeida Azambuja e Arnoldo Toscano deverão permanecer em seus postos: comandante do I.º Distrito Naval e vice-chefe do Estado-Maior da Armada.

FRASE do marechal Augusto Magessi quando deixava a sede do Clube Naval: «Nós estamos na Batalha do Riachuelo e precisamos ser machos».

ARDOVINO Barbosa foi acompanhado por quatro capangas até a porta do Clube Naval.

AGENTES do Conselho de Segurança Nacional seguem as andanças dos governadores Carlos Frederico e Ademar de Barros.

EMPREGUE 50% DO SEU IMPÔSTO DE RENDA NA INDUSTRIALIZAÇÃO DA AMAZÔNIA

A Amazônia é região promissora para investimentos industriais Grande e fabulosas são as suas possibilidades econômicas. Possui variedade imensa de matérias-primas, para fabricação de:

— laminados de madeira
— óleos combustíveis
— aniagem de juta, malva e algodão
— açúcar
— artefatos de borracha
— laticínios
— carnes e peixes
— minérios
— papel e celulose
— motores diversos

e tantos outros produtos de real interêsse econômico para o país.

Para concretização de qualquer dêsses empreendimentos, os homens de negócio do país podem aplicar **até 50% do seu impôsto de renda**, como autoriza a Lei Federal 4 216, de 6-3-63.

Ainda há outro benefício: a Lei Federal 3.692-B, de 15-12-61, **conferiu total isenção do impôsto de renda** as indústrias de borracha, juta e sementes oleaginosas que se instalarem na Amazônia.

Melhores esclarecimentos e facilidades para a dedução do impôsto de renda, os interessados encontrarão em qualquer agência do,

Banco de Crédito da Amazônia S. A.

especialmente nas seguintes filiais:

SAO PAULO — Rua José Bonifácio, 192, Fones: 32-6332, 33-3819
GUANABARA — Rua da Assembléia, 62, Fones: 42-3978, 42-7980, 52-5195
PORTO ALEGRE — Av. Borges de Medeiros, 646 — Fone: 5415
BRASILIA — Av. W-3 — Quadra 13, Fones: 2-3580, 2-3581, 2-0800
CUIABA — Praça da República, 32 — Fone: 361
BELÉM — Av. Presidente Vargas — Fone 5085
Enderêço telegráfico do Banco — BANCREVEA

BRASÍLIA INFORMA

MAURITÔNIO MEIRA

A guerrinha dos manifestos arranca Mazzilli de Brasília para missão não revelada

COUBE ao presidente da Câmara Federal, deputado Ranieri Mazzilli, dar a nota de suspense no bojo da crise militar: deixou Brasília às pressas, depois de receber um telefonema que o deixou lívido, e partiu para voltar no dia seguinte. A um grupo de deputados, disse sòmente:

— "Vou ter de me ausentar por algumas horas. De onde estiver, ligarei para vocês".

O presidente da Câmara recebeu o telefonema às 16 horas, quando se encontrava no Congresso. Foi em casa e daí para o aeroporto. Tomou um avião com destino ignorado. Alguns deputados de expressão na Câmara, como o líder Martins Rodrigues e Ulisses Guimarães, estão convencidos de que o sr. Mazzilli viajou a São Paulo. Mas no Palácio do Planalto se informava que teria ido ao Rio a chamado urgente do presidente João Goulart.

A viagem do presidente da Câmara foi a tônica de um clima de apreensão que Brasília viveu durante todo o dia, de olhos voltados para os acontecimentos da Guanabara, em meio a uma boataria estimulada pela distância que a separa do foco da crise militar. Eis alguns aspectos dêsse clima:

1 — Logo depois da viagem do sr. Ranieri Mazzilli, o centro de reuniões de deputados passou a ser o gabinete do presidente do Senado, sr. Auro Moura Andrade. Estiveram lá, em reunião a portas fechadas, os deputados Martins Rodrigues, Ulisses Guimarães, Pacheco Chaves, Perachi Barcelos, Adauto Lúcio Cardoso, Herbert Lavi, Arnaldo Cerdeira, Henrique La Roque, Aniz Badra e Lenoir Vargas — os três últimos na qualidade de membros da Mesa da Câmara.

2 — Alguns participantes da reunião revelaram que no encontro se tratou exclusivamente de obter informações detalhadas da "situação no Rio" e do exame das providências que poderão se tornar necessárias em decorrência da evolução dos acontecimentos. Alguns observadores acreditam que um dos itens do elenco de providências examinadas seria a de reunião do Congresso temporàriamente em São Paulo ou no Rio, se fôsse o caso.

3 — Soube-se depois dessa reunião que o presidente do Senado, sr. Auro Moura Andrade, elaborava uma "proclamação ao país", dentro de uma linha contrária ao presidente João Goulart, ao gôsto do Clube Naval.

4 — Outro acontecimento político que aumentou a intensidade das apreensões, foi o manifesto número dois do governador de Minas, sr. Magalhães Pinto, atendendo a apêlo do Clube Naval. O documento foi transmitido ao senador Afonso Arinos, que o leu da tribuna do Senado. Em relação ao sr. Magalhães Pinto começaram a circular boatos os mais estapafúrdios: a) teria declarado em telefonema a Arinos que havia pôsto as "fôrças de Minas" em estado de mobilização, deslocando algumas tropas para a fronteira do Estado, "em nome da legalidade"; b) o governador mineiro teria aberto o voluntariado no Estado.

5 — Essas notícias foram desmentidas pelo próprio governador mineiro em telefonema a esta coluna. Informou o sr. Magalhães Pinto que sua preocupação no momento é a de "unir Minas Gerais", através de medidas de aglutinação das fôrças políticas, postas de lado, ainda que temporàriamente, as divergênvias de ordem partidária. Assim é que havia convidado ao pessedista José Maria Alkmim para as funções de secretário das Finanças, dando posse imediatamente ao parlamentar pessedista. Dentro do mesmo propósito, alegrava-se com a aceitação do senador Milton Campos ao convite que lhe fizera para as funções de secretário sem pasta.

6 — Como sempre, o deputado padre Vidigal se mostrava apreensivo e alarmista. Sugeria ao deputado Último de Carvalho, líder da bancada pessedista mineira a "seguir para Belo Horizonte, enquanto havia tempo". O padre Vidigal estava convencido de que 24 horas depois "ninguém mais conseguiria sair de Brasília — sobretudo se fôsse deputado, e "oposicionista"!

7 — Dentro dêsse clima, o deputado Martins Rodrigues, líder do PSD, comentava com um grupo de repórteres que "estávamos vivendo os últimos dias do Congresso", acusando o presidente João Goulart de "comandar a subversão". Posteriormente, alertado pelo líder Tancredo Neves, o sr. Martins Rodrigues desmentia a observação por motivos táticos — e para não fechar o tradicional diálogo pessedista com o govêrno federal.

8 — Na UDN, notava-se os sinais de uma euforia geral. Para os udenistas, os momentos de decisão estavam prestes a surgir no horizonte. E mais: confiavam "mais no dispositivo de legalidade" do que no poder "golpista" do presidente da República.

9 — A população de Brasília, pelo sim pelo não, começou a retirar reservas bancárias, provocando uma corrida aos estabelecimentos de crédito — obrigando alguns bancos a algumas ginásticas para atender à demanda dos cheques da apreensão.

10 — Os tradicionais adeptos do "impeachment" do presidente da República não perderam tempo: era chegada a hora de novas articulações sôbre o assunto. Mas não houve progresso nesse setor: esbarravam na dificuldade de quorum para tanto. Quorum não sòmente de partidários do impedimento; mas quorum físico, de presença de deputados — pois, apesar das convocações das lideranças e da presidência da Câmara, o comparecimento não foi o esperado.

11 — Já no Rio, em setores financeiros, perdurava o pavor em relação ao desenvolvimento das medidas de contenção das fontes de redescontos. Muitos industriais e figuras do patronato paulista se deslocaram para a Guanabara, dispostos a dialogar com as autoridades do Banco do Brasil em busca de um entendimento que venha a permitir sua respiração. Há perspectivas de que, nesse setor, se chegue a um acôrdo que obrigue aos financiadores da subversão a um recuo. Isto, entretanto, não parece possível a não ser depois das próximas 48 horas, a despeito da intensidade das conversas em sucessivas reuniões.

ALTERAÇAO NO TRÁFEGO DOS TRENS

Para permitir trabalhos de conservação na rêde aérea, os trens elétricos paradores, que partem da Estação de D. Pedro II, não farão paradas hoje (dia 31), das 11 às 16 horas, nas estações de Lauro Müller e São Cristóvão, parando nas demais estações.

REITOR DA PUC FOI A LIMA

Para uma reunião de diretores de estabelecimentos católicos da América Latina, viajou ontem para Lima, no Peru, o padre Laércio Dias de Moura, reitor da Pontifícia Universidade Católica. O tema principal em debate diz respeito aos novos métodos de ensino da religião naqueles educandários.

NAVIOS ESPERADOS NO RIO

TERÇA-FEIRA, DIA 31

PASSAGEIROS: "Rosa da Fonseca", nacional, procedente do Norte.

CARGUEIROS: "Del Alba", "Carolina", "Amstelland" e "Aguattorm", todos procedentes do Sul.

QUARTA-FEIRA, DIA 1º DE ABRIL

PASSAGEIROS: apenas o "Charles Tellier", francês, de Buenos Aires para Hamburgo via Las Palmas, Madeira, Lisboa, Vigo, Havre e Anvers.

CARGUEIROS: do Norte — "Leo", "Mormacgulf" e "Del Monte"; do Sul — o "Tejeleberg".

Diario Carioca

Rio de Janeiro, têrça-feira, 31 de março de 1964

Dever de cooperar

ÊSTE jornal deu início, na sua edição de domingo último, à publicação de relações de casas e apartamentos vagos, na cidade do Rio de Janeiro, com o objetivo de colaborar com a população na aplicação do decreto presidencial que tabelou o aluguel de imóveis e disciplinou a oferta de moradia. Não nos move nenhum outro intuito que facilitar, aos que dêle necessitam, o uso dos benefícios do ato do presidente Goulart que veio enfrentar uma deformação de ordem econômica cujos piores efeitos eram suportados pelos menos favorecidos.

Na justificação que acompanhou a decretação das normas a serem observadas na execução do referido instrumento legal, o ministro da Justiça apontou a intervenção do Executivo como uma decorrência indeclinável da época de desajustamento social em que vivemos. Se não é possível a ninguém desligar o que vem acontecendo com os aluguéis, do quadro geral do país e deixar de ver nos excessos que se vinham registrando uma conseqüência paralela ao que ocorre em outros setores, não se pode, também, esconder a circunstância de que o caso em pauta atinge as populações numa das suas necessidades mais prementes, que é o teto.

Cabe ao Executivo adotar as providências competentes quando, por um motivo ou outro, se vê o povo afligido pela carência dos elementos essenciais à sua existência. Tem atuado assim, com tôda a propriedade, quando escasseia um alimento básico, não apenas fixando-lhe o preço através de tabelamentos ou outras medidas eqüivalentes, como também agindo no campo da sua distribuição, efetuando aquisições diretas e mobilizando, inclusive, os indispensáveis meios de transporte. Sempre dispôs, para tanto, de órgãos especificamente encarregados dessa tarefa assistencial de reparação de distorções no mercado interno.

O descalabro que se vinha acentuando no setor da moradia, tanto mais grave porque não derivava de uma comprovada escassez, mas do processo de especulação que a ganância desencadeara, exigiu a pronta ação governamental. Principalmente para que não se agravasse o estado de insatisfação que assoberba o nosso povo, que inquieta as massas trabalhadoras e que as torna predispostas a adotar atitude de rebeldia como resultado da indignação e do inconformismo.

Cooperar, portanto, com a população, no sentido de ajudá-lo a resolver o seu angustiante problema residencial, é um dever de todos que aspiram a um desdobramento pacífico para as tribulações que afligem os dias presentes.

Que há com a água?

AS autoridades responsáveis pelo abastecimento de água à Guanabara devem falar francamente à população. Uma semana de estiagem determina racionamento de luz por falta do líquido que movimenta as turbinas em Lages e adjacências. Isso estaria acontecendo à vista do nível perigosamente baixo a que chegou o reservatório que abastece o Rio. Em S. Paulo as coisas se passam de forma semelhante na represa de "Billings".

Se a situação é tão crítica nesta época do ano, quando chove abundanetmente, que se verificará na fase da estiagem? Como poderemos vencer o período da sêca, que vai de maio a fins de outubro? Parece que as perspectivas no tocante a suprimento de água e energia elétrica não são animadoras. Poderíamos mesmo dizer que o futuro é inquietante. Muito possivelmente teremos de enfrentar êste ano crise sem precedentes.

Ou, talvez, não se justifiquem tais temôres, tudo não passando de alarma improcedente. Desejaríamos que essa fôsse a realidade. E, nessas circunstâncias, apelamos para os podêres competentes, solicitando informações seguras. O povo deve saber tôda a verdade, a fim de defender-se com os seus próprios meios, já que nada de bom pode esperar do govêrno do Estado.

S. A. DIARIO CARIOCA

Sede: Avenida Rio Branco, 25 — Sobreloja

Diretor-Presidente: Danton Jobim

Diretor-Vice-Presidente: Zélio Valverde

Diretor-Superintendente: Edgar Bezerra Leite

Diretor-Tesoureiro: Ulisses Marinho

DIARIO CARIOCA

Diretor-Responsável: Josimar Moreira

Presidência	43-6465	Publicidade	23-3939
Dir.-Superintendente	43-3030	Revisão	23-4472
Gerência	43-3014	Esporte	23-4472
Secretaria	43-5539	Polícia ... 23-3239 e	23-5082
Chefia de Redação	43-5574	Circulação	23-3662
Administr. 23-4437 e	23-4643	Oficinas	43-5609

Brasília: Redação do DC-BRASILIA
Av W-3 — Quadra 8 — Sobreloja — Plano-Pilôto
Tels.: 2-1833 — 2-1838 — 2-6760 e 2-6077

São Paulo: Barão de Paranapiacaba, 61 — 4.º andar — Grupo 24
Telefones: 32-5841 e 35-6260

Belo Horizonte: Av Afonso Pena, 774 — 3.º andar
Salas 308-310 — Telefone: 4-8844

Niterói: Av. Amaral Peixoto, 60 — Sala 611
Telefones: 2-7893 e 2-3844

Pôrto Alegre: Rua Vig. José Inácio, 368 - 14.º andar - Conj. 1404

ASSINATURAS

Trimestral	Cr$ 1.500,00
Semestral	Cr$ 2.500,00
Anual	Cr$ 5.000,00
(Outros países)	
Semestral	Cr$ 6.000,00
Preço do exemplar:	
Dias úteis	Cr$ 30,00
Domingos	Cr$ 50,00

Jango: 'farei as reformas com o povo e as Fôrças Armadas'

Durante a solenidade de ontem no Automóvel Clube do Brasil, o presidente João Goulart recebeu o título de sócio-benemérito do Clube dos Subtenentes e Sargentos das Fôrças Armadas Auxiliares, ouvindo, em seguida, discursos de inúmeros presentes, entre os quais estavam membros do Ministério, o chefe da Casa Militar — general Assis Brasil, e o coronel Darci Fontenele e Castro, comandante da Polícia Militar Federal.

Antes do discurso presidencial, falaram o presidente da entidade, subtenente José Delmondes de Souza; o subtenente Antônio Sena Pires, fazendo a oração comemorativa do aniversário da entidade; o sargento Fernando Costa, e o sargento João Ciro Voigt, êste do Exército. Todos os oradores defenderam as reformas de base e hipotecaram integral apoio ao presidente João Goulart, repudiando a ação dos grupos reacionários, tanto na área civil, como na militar.

O DISCURSO

"Quero que as minhas primeiras palavras sejam de agradecimento pelo estímulo e confôrto, e acima de tudo, pela solidariedade que acabo de receber nesta memorável assembléia de todos os suboficiais e sargentos das nossas Fôrças Armadas. Agradeço também aos subtenentes e sargentos da brava Polícia Militar e estendo êsse agradecimentos às Polícias Militares de outros Estados que aqui se encontram solidários conosco na luta que juntos viemos realizando pela emancipação econômica da nossa Pátria.

Ouvi, senhores sargentos, senhores suboficiais, subtenentes ouvi com profundo respeito as reivindicações contidas nas palavras dos sargentos que, em nome das suas entidades de classe, se dirigiram ao presidente da República. Podem estar certos os senhores sargentos e subtenentes que o presidente, que estêve corajosamente ao seu lado, quando ainda não dirigia os destinos dêste país, na memorável campanha para estabilização dos sargentos, não há de faltar nesta hora às suas justas e legítimas reivindicações. Com referência à Polícia Militar, estou certo de que o ministro Abelardo Jurema não há de faltar a êsses bravos soldados, que, por sua vez, não têm faltado com a sua colaboração e patriotismo ao govêrno federal. E neste instante, recomendo ao ministro da Justiça que examine com o maior interêsse tôdas as reivindicações da Polícia Militar.

Encontra-se no Congresso Nacional, encaminhado pelo govêrno o Código de Vencimentos, que cuida da situação de todos os dignos membros das nossas Fôrças Armadas, inclusive dos suboficiais e sargentos. O meu govêrno estuda também com o maior interêsse uma nova lei de promoções para todos os sargentos das Fôrças Armadas do nosso país. Lei que, espera, em breve será submetida à alta consideração do Congresso Nacional.

Mas, senhores sargentos, além das reivindicações legítimas aqui apresentadas e que terão todo o apoio e a guarida do govêrno federal, eu preciso falar também aos sargentos, aos oficiais das nossas gloriosas Fôrças Armadas a respeito de outras reivindicações que, interessando profundamente ao povo brasileiro, interessam também às Fôrças Armadas, que constituem parcelas vivas do nosso povo.

É necessário que, na oportunidade desta reunião, eu me dirija às Fôrças Armadas, a comandantes, a oficiais, a suboficiais e aos sargentos que comemoram, hoje, ao lado da Polícia Militar, mais uma data de aniversário desta valorosa corporapão da Guanabara.

A CRISE DE MINORIA

"A crise que se manifesta no país foi provocada pela minoria de privilegiados que vive de olhos voltados para o passado e teme enfrentar o luminoso futuro que se abrigará à democracia pela integração de milhões de patrícios nossos na vida econômica, social e política da Nação libertando-os da penúria e da ignorância.

O momento que estamos vivendo deixe de cada brasileiro o máximo de calma e determinação, para fazer face ao clima de intrigas e envenenamento, que grupos poderosos estão procurando criar contra o govêrno, contra os mais altos interêsses da Pátria e contra a unidade de de nossas fôrças Armadas.

Para compreender o esquema de atuação dêsses grupos que tentam impedir o progresso do país e barrar a ampliação das conquistas populares, basta observar que são comandados pelos eternos inimigos da democracia, pelos defensores dos golpes de Estado e dos regimes de emergência ou de exceção.

As fôrças e as pessoas que provocaram o suicídio do imortal presidente Getúlio Vargas e que foram as responsáveis pela renúncia do meu antecessor, as que procuraram impedir em 1950 em 1055, e em 1961 a posse de três presidentes eleitos, são as mesmas que agora se unem contra as reformas, combatendo-as com armas da calúnia, do subôr-nos e da mentira.

Na crise de 1961, os mesmos fariseus que hoje exibem um falso zêlo pela Constituição queriam rasgá-la e enterrá-la sob a campa fria da ditadura fascista.

Tudo isso é história recente, que não precisa ser repetida, porque está indelèvelmente gravada na memória do povo brasileiro.

Falemos apenas dos últimos meses do agitado período que vimos atravessando, e no qual as fôrças mais reacionárias, os eternos inimigos do povo intensificam a luta contra o meu govêrno, procurando desviar-nos do caminho das reformas e da deliberação de usar exaustivamente todos os podêres da Presidência da República para atender aos justos e inadiáveis reclamos nacionais.

A nação é testemunha do meu empenho em falar ao povo brasileiro sempre com absoluta franqueza. No final do ano passado, percebi que uma onda de crises se erguia ameaçando a estabilidade do país. Fixei as suas causas e propus um esfôrço nacional para enfrentá-las.

Começamos a trabalhar, mas logo percebemos que recrudescia a sabotagem ao esfôrço administrativo do govêrno e ao encaminhamento pacífico das reformas. O govêrno procurou desenvolver todos os esforços para obter soluções conciliatórias e de composição política para os graves problemas que afligem a Nação brasileira.

Convoquei como auxiliares de confiança expressivos representantes das classse dirigentes tradicionais, submetendo-me, muitas vêzes, à crítica amarga daqueles companheiros que, na hora da trama contra a legalidade, da conspiração contra a minha posse, não me faltaram com a sua solidariedade, com seu apoio corajoso e com a sua esperança. No entanto, todos êsses esforços conciliatórios encontraram a resistência do preconceito, a frieza da intransigência, o hábito do insulto pessoal, e a insensibilidade dos mais favorecidos, que encaravam como sinal de fraqueza o meu desejo de encontrar soluções negociadas, mais condizentes com a índole do povo brasileiro.

O veto desta minoria reacionária ao meu govêrno impôs-se quando tornei claro que não reprimiria pela violência os movimentos legítimos de reivindicações dos operários e dos camponeses; fortaleceu-se quando afirmei que as Reformas de Base são um imperativo da hora em que vivemos; ganhou nôvo vigor e maior odiosidade quando procurei trazer para a atividade democrática, à luta pelas reformas, as multidões que o privilégio tinha reduzido à condição de marginais da vida nacional.

SOLDADOS DO BRASIL!

A campanha de sabotagem foi além da deformação das diretrizes legalistas do govêrno. Procurou envolver e aliciar os próprios sentimentos religiosos do povo brasileiro.

Vimos, de repente, os políticos que mais pregaram o ódio neste País estenderem a mão para os políticos mais corruptos da história brasileira e juntos terem o cinismo de falar em nome dos sentimentos católicos do povo. Passaram a acusar de anticatólicos, não apenas ao presidente da República, mas ao próprio cardeal de São Paulo. Na hora em que ainda ressoam as Encíclicas Sociais de João XXIII, é demasiada audácia a dêsses aventureiros se atreverem a falar em nome da Igreja. Não me cabe, porém, combater essa usurpação, pois a Ação Católica de Minas e de São Paulo já tomou essa iniciativa. E a maior resposta a êsses fariseus foi dada por aquêle prelado brasileiro que, a 2 de fevereiro de 1963, afirmava que os ricos da América Latina falam muito em reformas de base, mas chamam de comunistas aquêles que se decidem a levá-las à prática". Êle explicava. "E' fácil de entender: os ricos da América Latina continuam a deter o Parlamento e têm o grande idealismo da fé no futuro...". Dizia por fim: "O egoísmo de muitos ricos, sua cegueira, é um problema muito mais grave e urgente do que o próprio comunismo".

Êsse sacerdote, dom Hélder Câmara, acaba de ser designado pelo Papa ara Arcebispo do Recife, uma das cidades que mais reflete a crise social do nosso País.

Reconheço que há muitos iludidos de boa-fé. Venho adverti-los de que estão sendo manipulados em seus generosos sentimentos por grupos de pressão que hoje controlam facções políticas, agências de publicidade e órgãos de cúpula das classse empresariais.

Aconselho, portanto, a todo o brasileiro que hoje esteja envolvido, por motivos religiosos, em comícios políticos, que medite um pouco se está realmente defendendo a doutrina d'Aquêle que pela salvação da humanidade morreu na cruz, ou apenas os interêsses de alguns grupos financeiros ou eleitorais. Recorde-se da palavra de Pio XI, que, tomando consciência de que a Igreja se estava transformando em escudo de privilégios injustificáveis, reconheceu que "o grande escândalo do nosso tempo foi a Igreja ter perdido contato com a classe operária".

O SENTIMENTO CRISTÃO

Não existe sentimento mais cristão e democrático do que aquêle que se devota a melhorar a situação do povo e a reformular velhas estruturas que só poderão manter o Brasil na estagnação, no subdesenvolvimento e o povo na miséria. Não existem maiores inimigos dos sentimentos que queremos preservar, soldados brasileiros, do que a injustiça, a fome, a miséria e o sofrimento, que podem conduzir ao caos e ao imprevisível, o que nos desejamos evitar.

A posição do presidente e seus compromissos são, como sempre foram, exclusivamente com o povo e em defesa das liberdades nacionais. Tenho afirmado reiteradas vêzes que, como chefe de uma Nação independente e mandatário de 80 milhões de brasileiros livres e democratas, não aceitarei jamais figurinos estrangeiros, venham de onde vierem e quaisquer que sejam as suas côres, pois desejo, ao lado do povo e das Fôrças Armadas do país, realizar as reformas básicas à sombra única e soberana do pavilhão auri-verde de nossa Pátria.

As côres que aceitamos são o verde das vossas túnicas, dignos comandantes e soldados do Exército, o azul da nossa brava Aeronáutica e o branco da nossa Marinha. Tôdas elas cobrindo corações de bravos soldados de tôdas as armas, que iriam ao sacrifício extremo, que já foram nos campos da Europa, para que jamais se maculassem as côres da nossa Bandeira, e muito menos que a substituíssem.

Continuemos ao lado das nossas famílias, a defender, até com a própria vida, as instituições cristãs, que nos forem legadas.

Continuemos, ao lado das nossas mães, mulheres e filhos, a acompanhar as suas orações e a prestigiar e respeitar a sua fé e os seus sentimentos, que são também os nossos. Mas não nos iludamos diante da torpe exploração que procura envolver os sentimentos mais puros, como se a religião e a fé fôssem servir de escudo a interêsses contrários ao nosso povo e ao nosso país — e muito menos podemos admitir que o dinheiro do IBAD venha a macular a pureza das nossas instituições cristãs e do sentimento religioso dos nossos filhos.

Não podemos permitir que êsse dinheiro espúrio venha macular os sentimentos puros das nossas famílias, os sentimentos puros do povo brasileiro. Mas, senhores sargentos, que constituem um dos alicerces da nossa estrutura militar, a minha palavra, o meu apêlo é para que os sargentos brasileiros continuem cada vez mais unidos, cada vez mais disciplinados, naquela disciplina consciente, fundada no respeito recíproco entre comandantes e comandados. Que respeitem a hierarquia legal, que se mantenham cada vez mais coesos dentro das suas unidades — fiéis aos princípios básicos da disciplina. Que continuem prestigiando as nossas instituições, porque em nome dessas instituições, em nome dessa disciplina, os sargentos jamais permitirão que se pise nos sentimentos do povo brasileiro. Ao lado de comandantes, e em nome da disciplina tenho certeza de que os sargentos jamais aceitarão sectarismos, partam de onde partirem, porque o caminho que lhes está traçado é o caminho que me foi traçado também. E' o caminho que foi marcado pelo sacrifício de um homem, tão grande na sua obra, tão extraordinário na sua vida que, desaparecido, hoje, na hora da nossa luta, êle está presente em tôdas as oportunidades e mais vivo do que nunca no sentimento e no coração do povo brasileiro.

As reformas que nós pedimos, senhores suboficiais, senhores sargentos, as pedimos rigorosamente dentro da Constituição. As atitudes que vêm caracterizando a ação do govêrno, as suas providências, as leis e os decretos que vem assinando o govêrno em benefício do povo são também efetuados rigorosamente dentro da lei e dentro da Constituição.

INTERÊSSES ECONÔMICOS

O IBAD, os interêsses econômicos, os grandes grupos nacionais e internacionais não têm competência para julgar os atos do presidente da República. Existem podêres constituídos com a Suprema Côrte da Justiça do nosso país, como outros podêres constitucionais que podem aquilitar e julgar os atos do presidente da República. Os Constituintes em 1946 estabeleceram no Artigo 217 da nossa Constituição o princípio de que ela poderia ser modificada. Compreenderam os legisladores que as constituições não devem servir apenas para resguardar as instituições do presente, mas as constituições devem, acima de tudo, resguardar as instituições do futuro. Triste do país que tivesse uma Constituição intocável. As constituições têm que evoluir à medida que evoluem os povos e as nações. Mas outra crítica que constantemente se levantava contra o presidente da República, diàriamente transcrita e bem paga na imprensa brasileira, era a de que o presidente não revelava quais as reformas que desejava o povo brasileiro. Êste argumento agora não prevalece mais, porque o presidente da República acaba de enviar mensagem ao Congresso Nacional propondo claramente, e com tôdas as letras, como o povo brasileiro deseja as reformas. Reformas que não podem mais ser adiadas, reformas que não podem mais ser transferidas, porque essas reformas constituem, acima de tudo, reivindicações legítimas e sentidas do povo brasileiro e são indispensáveis ao desenvolvimento do nosso país. A mais urgente de tôdas essas reformas, é a reforma agrária, que visa a incorporar à sociedade brasileira milhões de camponeses que vivem marginalizados. Naquele memorável comício do dia 13 de março último eu tive oportunidade de afirmar ao povo brasileiro que sem a reforma agrária é impossível a qualquer govêrno realizar o milagre de baratear gêneros para o povo. Os reacionários nossos adversários desejam que o presidente se atenha apenas aos efeitos da crise, mas têm mêdo de que o presidente entre na causa verdadeira, na causa mais íntima das grandes crises, na causa verdadeira da elevação dos preços de gêneros. Porque essas causas encontram-se nas relações entre o povo brasileiro e a terra que êle trabalha e que faz produzir. Para não me alongar mais sôbre um problema que os senhores militares já conhecem, sob todos os seus ângulos, bastaria citar, apenas, o exemplo do que ocorre no Rio Grande do Sul, com um dos gêneros básicos para a alimentação do povo brasileiro. Lá um agricultor que produz arroz em terra de outros proprietários — e 75% dos agricultores do Rio Grande do Sul no setor de arroz trabalham em terras alheias — paga de arrendamento por ano pela sua produção mais de 50% do valor desta. Eis ao que conduz a má distribuição da terra. Como é que se pode entregar um arroz barato ao povo se êsse arroz já sai da lavoura com um ônus de mais de 50% do seu valor absorvido pelos latifundiários, aquêles que exploram a propriedade da terra em detrimento dos legítimos anseios do povo brasileiro. Na mensagem ao Congresso está consignado, claramente, o pensamento do presidente da República a respeito da formulação clara e objetiva das reformas de base indispensáveis ao país e reclamadas pelo povo brasileiro. Ali está claro, inclusive com citação de artigo por artigo e modificação por modificação na Constituição da República e pensamento do presidente.

IDÉIAS JUNTO AO POVO

E o pensamento do presidente da República — meus senhores — êle não foi buscar em gabinetes fechados. As idéias que tenho a respeito das reformas fui buscá-las junto ao povo, nas ruas e nas praças públicas. E o caminho pacífico para obtermos as reformas é o que todos desejamos, o caminho democrático, pela reformulação das estruturas arcaicas que não atendem mais aos anseios de uma nação jovem que quer progredir. Não se diga, daqui por diante, que não se conhece o pensamento do presidente da República. Lá está, na mensagem enviada aos membros do Congresso Nacional, dito claramente que a reforma agrária no Brasil sem a reforma da Constituição da República não é viável. Lá está, também, o pensamento do povo a respeito do atual processo democrático no país. Lá está consignado claramente que um brasileiro, maior de 18 anos, que trabalha, que luta, que paga impostos, que coloca uma enxada nas mãos calejadas, de sol-a-sol, tem também direito de decidir dos destinos dêste país. Lá está consignado igualmente que aquêle que pega o fuzil, quer como soldado, quer como cabo, quer como sargento, e vai morrer nos campos da Europa, defendendo a liberdade, tem também o direito de votar. Tem o direito de votar e tem também o direito de ser votado, como brasileiro que é.

Com fé em Deus e confiança no povo, quero afirmar, claramente, nesta noite, na hora que, em nome da disciplina, se estão praticando as maiores indisciplinas, que não admitirei que a desordem seja promovida em nome da ordem; não admitirei que o conflito entre irmãos seja pregado e que, em nome de um anti-reformismo impatriótico, se chegue a conclamar as fôrças da reação para se armarem contra o povo e contra os trabalhadores; não permitirei que a religião de meus pais, a minha religião e a de meus filhos seja usada como instrumento político de ocasião, por aquêlesq ue ignoram o seu sentido verdadeiro e pisoteiam o segundo mandamento da Lei de Deus.

O meu mandato, conferido pelo povo e reafirmado pelo povo numa segunda vez, será exercido em tôda a sua plenitude, em nome do povo e na defesa dos interêsses populares. Enganam-se redondamente aquêles que imaginam que as fôrças da reação serão capazes de destruir o mandato que não é meu, o mandato que é do povo brasileiro.

Ainda agora, procura-se, em nome da disciplina militar, criar uma crise para dividir as gloriosas Fôrças Armadas do país. Quem fala em disciplina? Quem está alardeando disciplina nesta hora? Quem está procurando intrigar o presidente da República em nome da disciplina? São aquêles mesmos que, em 1961, em nome de uma falsa disciplina, em nome de pretensa ordem e de pretensa legalidade que defendiam, prenderam dezenas de oficiais e sargentos brasileiros. Em nome dessa disciplina, prendeu-se um dos mais ilustres e eminentes comandantes do Exército brasileiro; prendeu-se numa fortaleza, aqui no Rio de Janeiro, um Marechal, pelo crime de defender a Constituição que êle tinha jurado. Êsse grande militar, de um a tradição ilibada nas fileiras do nosso Exército, símbolo de disciplina e de bravura das nossas Fôrças Armadas, o grande Marechal Henrique Teixeira Lott, foi punido, com recolhimento a uma fortaleza.

FORMAÇÃO CRISTÃ

Fiel à minha formação cristã, não guardo qualquer mágoa daqueles acontecimentos. Jamais remanesceu no meu espírito qualquer ressentimento, com relação àqueles, que, num determinado instante, não souberam defender a Constituição da República, não souberam interpretar as leis do país.

E o mesmo espírito que me guiou em 1961 foi o espírito que me guiou agora na crise da Marinha, que está servindo de tantos pertextos para intrigas nas Fôrças Armadas.

Estava no Sul, quando soube da crise que irrompia na Marinha de Guerra. Desloquei-me imediatamente para o Rio de Janeiro. E aqui na minha primeira recomendação — recomendação compreendida e sentida pelo Exército e pela Aeronáutica — foi a de que eu não permitiria jamais que se praticasse qualquer violência contra aquêles brasileiros que se encontravam desarmados na sede de um sindicato. Eu estaria faltando a mim mesmo, estaria faltando a vocês, sargentos, às suas espôsa e às suas mães, se naquela hora eu desse uma ordem de massacre contra homens que também são brasileiros. Mas, a partir daquele instante, rigorosamente dentro da lei e das minhas atribuições, confiei o problema, na sua plenitude, ao atual ministro da Marinha, que se encontra aqui conosco. Não tive mais nenhuma interferência, a não ser dar autoridade ao nôvo ministro que assumia naquela hora o comando da nossa Marinha de Guerra.

Ninguém mais do que eu neste país, deseja o fortalecimento e a coesão das nossas Fôrças Armadas. Ninguém mais do que eu deseja a glória da nossa Marinha de Guerra. Ninguém mais do que eu deseja que ela viva permanentemente num clima de compreensão, de entendimento, de respeito e de disciplina. Mas a disciplina não se constrói sôbre o ódio e a exaltação. A disciplina se constrói sôbre o respeito mútuo entre os que comandam e os que são comandados.

Não tenho faltado e não faltarei à nossa Marinha de Guerra. E o meu apêlo é para que todos os marinheiros, desde os mais humildes aos mais graduados se somam e se conjuguem num único esfôrço pela Marinha de Guerra do Brasil.

No entanto, não falta quem diga que o propósito do presidente é dividir e enfraquecer as nossas Fôrças Armadas. No último despacho que tive com o eminente ministro da Guerra, general Jair Dantas Ribeiro, antes daquele ilustre militar e grande ministro submeter-se à uma intervenção cirúrgica, dizia-me êle: Presidente, desde o presidente Vargas quem mais tem assistido, apoiado e estimulado o Exército brasileiro, é o govêrno de V. Exa.

No atual govêrno não tenho faltado com o meu apoio a tôdas as nossas Fôrças Armadas. O Exército brasileiro, depois de muitos anos, está recebendo armamentos mais modernos. Está recebendo sistemas de comunicações também dos mais atuais. Está recebendo viaturas. E pela primeira vez estão sendo enviados ao Congresso Nacional um Código de Vencimentos e uma proposta de novos vencimentos, compatíveis com a dignidade dos militares brasileiros.

Na Aeronáutica — e aqui está o nosso titular — em todos os despachos quem inicia o diálogo é o Presidente da República, perguntando ao ministro como é que se encontra o negócio da importação de caças modernos para nossa aviação; como se encontra o problema de novos helicópteros, todos êles já encaminhados, todos êles já em fase final de concretização.

Êste é o Presidente que quer enfraquecer a nossa Pátria? Quem quer enfraquecer são aquêles que temem a sua unidade, aquêles que imaginam que um dia possam transformar as nossas Fôrças Armadas em escudo das suas reivindicações, aquêles anti-reformistas que pensam que teriam a farda verde-oliva para defender interêsses contra o povo brasileiro e contra a nossa Nação.

Mas êles estão enganados. O povo está consciente, está amadurecido, não admite mais golpes de reacionários, queiram êles dar a fantasia ou a roupagem que desejarem. O golpe que desejamos é o golpe democrático das reformas de base indispensáveis ao nosso país. Não queremos o Congresso fechado; ao contrário, queremos o Congresso de portas abertas, e deputados sensíveis às reivindicações do povo brasileiro, que êles representam e têm o dever de defender.

ALERTA AOS SARGENTOS

Mas, também faltaria com o meu dever, se não alertasse o alicerce básico das nossas Fôrças Armadas — os sargentos — contra a terrível campanha que neste instante se move em todo o país, por todos os meios e através de todos os processos, contra o Presidente da República e mais especificamente contra o pensamento representado pelo Presidente. Se os sargentos me perguntassem — estas são as minhas últimas palavras — donde surgem tantos recursos para campanha tão poderosa, para mobilização tão violentamente contra o govêrno, eu diria simplesmente, sargentos brasileiros, que tudo isto vem do dinheiro dos profissionais da remessa ilícita de lucros que recentemente regulamentei através de uma lei. E' do dinheiro maculado pelo interêsse enorme do petróleo internacional e de companhias nacionais contra a lei também que assinei no monopólio da importação de petróleo pela Petrobrás. E' do dinheiro que se levantou contra outro ato que também praticou o presidente da República, que foi a encampação de tôdas as companhias particulares de refino, mas atos que pratiquei rigorosamente dentro da Lei e no espírito da Lei 2.004, criada pelo grande e imortal Presidente Getúlio Vargas.

Esse é o dinheiro graúdo. Se os sargentos me perguntarem sôbre o dinheiro mais miúdo, mas também muito poderoso eu diria que o dinheiro dos proprietários profissionais de apartamentos em todo o Brasil de apartamentos que estavam sendo negados aos brasileiros, de apartamentos que não se alugavam mais em cruzeiros, de apartamentos, cujo aluguel já se exigia pagamento em dólar, como se Copacabana fôsse um país estrangeiro, como se os brasileiros vivessem subordinados a outros interêsses. E' dinheiro, por outro lado, senhores sargentos, de comerciantes desonestos que estavam explorando e roubando o povo brasileiro e que o govêrno no direito legítimo que lhe confere a lei, defendeu e deu ordem ao ministro Jurema para que não mais permitisse a exploração e que defendesse o povo em tôda a sua integridade. Enfim, trabalhadores, enfim, militares, enfim, brasileiros, é o dinheiro dos grandes laboratórios estrangeiros de medicamentos. De laboratórios que terão que cumprir a lei ou terão que ser subordinados à lei porque o presidente da República não vacilará instante sequer na execução de tôdas as leis e de todos os decretos.

Enfim, também, é o poderoso dinheiro daquêles que se levantaram contra o decreto da SUPRA e que se levantam contra a reforma democrática e cristã que desejamos implantar no Brasil para uma agricultura mais moderna e mais humana. Saibam portanto, sargentos a origem dessas verdadeiras fábulas que são jogadas diàriamente nos rádios, nas televisões, na imprensa, para envenenar e mistificar a opinião pública dêste país; para procurar criar um espírito de dúvida nos mais ingênuos ou menos avisados. Mas êles se enganam porque o povo de hoje, o trabalhador de hoje, o sargento de hoje, as bravas Fôrças Armadas de hoje jamais se prestarão a servirem de sentinelas a outros interêsse que não sejam os interêsses dêste País, os interêsses da nossa Pátria.

Finalizando, quero agradecer mais uma vez estas calorosas manifestações de solidariedade, que constituem a resposta mais viva e mais autêntica a tôdas as agressões as calúniar que se jogam contra o govêrno, contra os interêsses do Brasil. Quero agradecer às gloriosas Fôrças Armadas, tão bem aqui representadas nas pessoas dos seus ilustres titulares. Agradecer aos soldados, aos cabos, aos sargentos e aos suboficiais por esta demonstração extraordinária que calou fundo no meu coração e que constitui um estímulo valioso, para que eu possa, contra tôda a reação, prosseguir ao lado do povo na caminhada pela sua emancipação e pela emancipação do País. As fôrças vivas da produção, as fôrças do progresso e do desenvolvimento as fôrças progressistas podem estar tranqüilas especialmente depois de ouvirem e assistirem pela televisão, ou de tomarem conhecimento desta memorável assembléia que aqui realizamos.

GOLPES CONTRA O POVO

Ninguém mais pode se iludir com golpes contra o govêrno, com golpes contra o povo. Aqui continuaremos para cumprir com humildade, mas com firmeza, os deveres que nos foram impostos pelo povo brasileiro. Aqui continuaremos fiéis aos grandes ensinamentos do imortal presidente Getúlio Vargas. E aqui, finalmente, estou para dizer aos dignos comandantes, aos oficiais, aos suboficiais, aos sargentos, aos cabos e aos soldados de tôdas as Fôrças Armadas que não há fôrça capaz de nos desviar um milímetro, sequer, da rota que nos traçamos, rota cristã e democrática, rota que persegue objetivos que atingiremos, que o presidente atingirá ao lado do povo, com o apoio e a solidariedade do povo e das Fôrças Armadas. Êsses objetivos representam, acima de tudo, a emancipação econômica da nossa Pátria e dias mais tranqüilos e mais felizes para o povo brasileiro!

O que se diz...

...QUE a atual crise política redundará, no frigir dos ovos, em mais "guerrinha" de manifestos "interclubes"...

...QUE depois dos manifestos do Clube Militar e do Automóvel Clube, farão também pronunciamentos o Country Clube, o Iate Clube, o Clube Costa Brava da Praia do Pepino e o Clube de Xadrez do Estado da Guanabara...

...QUE era tamanha a expectativa em Brasília, ontem à noitinha, que o presidente da Câmara, Ranieri Mazzilli, por não ter sido encontrado em casa, foi dado como escondido em local ignorado, em vigília cívica...

...QUE em tôda essa barafunda da crise militar o sr. Benedito Valadares atribuiu-se a si a voz do bom-senso ao pontificar: "Seja o Congresso transferido para Quitandinha e transforme-se Brasília num vasto laboratório de pesquisas sociais ou, melhor dizendo, numa grande Universidade do Oeste"...

...QUE dispondo o Hotel Quitandinha de 160 apartamentos (os demais pertencem a particulares), não haverá como atender "dentro da lei" à voz do bom-senso beneditino...

No Brasil, em 1963

Progresso técnico atenuou clima adverso: agricultura

Atenuando de certa forma os fatôres recessivos da produção agropecuária, sobretudo condições climáticas no Sul, registram-se progressos nas técnicas mais avançadas de tratamento do solo. Ao mesmo tempo, a mecanização da lavoura se expande razoàvelmente, em particular na região Centro-Sul. O mesmo acontece com o uso de fertilizantes e inseticidas. A produção interna de implementos agrícolas e de adubos para a lavoura também fêz progressos nos últimos tempos.

A conjugação de todos êstes fatôres — e mais a expansão do crédito rural — contribuiram, de certa forma, para atenuar os reveses climáticos a que estiveram expostos os diferentes setores da produção agropecuária em 1963. E' importante salientar o papel que vem desempenhando o crédito agrícola nos últimos anos, bem como as realizações ainda modestas no campo da extensão rural e do crédito supervisionado. Tudo isso tem ajudado ao desenvolvimento rural do país e constitui eloqüente indício do que poderão proporcionar essas atividades assistenciais à nossa agricultura.

AGRICULTURA E PECUÁRIA

Considerando o total dos empréstimos distribuídos pela rêde bancária nacional à agricultura, verifica-se que a posição do saldo dêsses empréstimos (em conta corrente e em títulos descontados), em setembro de 1963, era de 38,5 bilhões de cruzeiros, contra 27,6 bilhões em igual período de 1962. Nesse total de empréstimos as lavouras usufruiram 33 bilhões de cruzeiros e a pecuária 5.5 bilhões. Assinale-se, ainda, que quase .. 43% dêsses empréstimos foram fornecidos pelo Banco do Brasil, a quem sempre coube a grande tarefa de realizar o grosso dos financiamentos especializados à produção agropecuária.

O Banco do Brasil, através de sua carteira especializada — Carteira de Crédito Agrícola e Industrial (CREAI) — dedicou às atividades rurais, nos 9 primeiros meses de 1963, 264.483 empréstimos, perfazendo 118,7 bilhões de cruzeiros, contra .... 226.952 empréstimos, no valor de 84.191 bilhões de cruzeiros, em igual período de 1962. Registrou-se, portanto, um aumento, entre os 2 períodos, de .. 37.531 empréstimos, e de 34,5 bilhões de cruzeiros, nos financiamentos distribuidos. A estrutura da distribuição dêsses empréstimos, tanto no que respeita aos produtos, como no que tange às unidades da Federação mais beneficiadas, continua sem alteração.

PANORAMA ECONOMICO

Redesconto

A DECISÃO adotada pelo govêrno federal, no sentido de dar nova disciplina às operações de redesconto provocaram os mais veementes protestos de certas áreas da atividade econômica privada, maiores clientes dessa importante Carteira do Banco do Brasil.

O papel do redesconto, em nosso país, é de caráter eminentemente supletivo, pela criação de instrumentos adicionais de pagamentos, em certas ocasiões onde as necessidades econômicas tornam mais prementes a circulação de mais dinheiro. Essa é a essência do redesconto.

No entanto, há muito tempo, a Carteira vem sendo utilizada como veículo normal de operações de crédito, embora essa prática seja inteiramente contrária às suas finalidades institucionais. E vem sendo usada, em larga escala, exatamente, pelo grupo de emprêsas que hoje protesta contra as limitações corretivas que as autoridades monetárias tentam aplicar à hipertrofia do sistema.

Em nosso país, aliás, salvo excessões que significam a iniciativa privada, a chamada "livre emprêsa" vive, permanentemente, na base dos favoritismos oficiais. Ela só é "livre" para fugir aos compromissos éticos perante a Nação; é "livre" para fraudar o fisco, para sonegar impostos, para exigir a onipresença do paternalismo da administração pública. E' "livre" para fazer investimentos em atividades supérfluas ou na produção de bens de ostentação, destinados a uma minoria de consumidores urbanos.

Sua liberdade, no entanto, é, gostosamente, perdida, em favor da submissão do empresário ao govêrno, sempre que êste possa transmitir ao poder público os ônus das responsabilidades ou do trabalho pesado, ou, até mesmo, do suporte financeiro de suas atividades "privadas", como no caso dos redescontos extra-limite e protecionistas.

O sistema bancário particular por seu turno, não democratizado porque só atende aos grupos de negócios que o sustenta, padece de vícios muito semelhantes, e tem extremamente reduzida sua participação no conjunto da economia nacional.

Seria necessário, assim, uma correção integral para que acabassem essas distorções que enfraquecem e retardam o desenvolvimento das potencialidades nacionais.

R. P.

Açúcar: safras serão maiores em 64/65

Um estudo especial feito recentemente pelo Departamento de Agricultura dos Estados Unidos prediz uma safra açucareira em 1963-64 maior 4.400.000 toneladas do que a de 1962-63. O prognóstico do Departamento de uma produção de 59.400.000 toneladas fá-la, em verdade, a segunda safra jamais registrada, sendo superadas apenas pela de 1960-61, que foi de 60.100.000 toneladas.

O mercado mundial, desorganizado pelo fiasco da produção açucareira da Cuba de Fidel Castro, bem como por duas más colheitas sucessivas na Europa, parece agora caminhar para a normalidade.

PREÇO TENDE A BAIXA

Significa isto uma promessa de menores preços para a maioria dos consumidores em todo o mundo livre e, provàvelmente, alguma diminuição nos preços anormalmente altos ora pagos no mercado mundial.

Em realidade, que aconteceu para criar a atual situação açucareira no mundo? Uma indicação é que os estoques do mercado mundial de açúcar sofreram uma redução de 20 milhões de toneladas, a 1.º de janeiro de 1962, para 9 milhões, a 1.º de janeiro de 1964.

SOCIALISTAS

Os países socialistas, inclusive Cuba, exportavam de 5,5 a 6 milhões de toneladas por ano, no período anterior ao regime de Fidel Castro. Em 1963, todavia, as suas exportações líquidas não foram superiores consideràvelmente a 2,5 toneladas.

Em Cuba, a produção totalizou 6,8 milhões de toneladas, em 1961, mas caiu a 4,8 milhões, em 1962, e a 3,8 milhões, em 1963. Inicialmente, pensava-se que fôsse de uns 3 milhões de toneladas, êste ano, em conseqüência dos danos causados pelo furacão "Flora", mas acredita-se agora em que foram exagerados os cálculos sôbre os efeitos do ciclone. A perspectiva atual é mais ou menos a mesma do ano passado — de 3.800.000 a 4.000.000 de toneladas, bem menor do que a produção anterior a Fidel Castro.

Na Europa, as más colheitas de 1962-63 e 1963-64 reduziram a produção anual em uma quantidade que varia entre 1 e 2 milhões de toneladas.

O abastecimento mundial foi transtornado pelos fracassos havidos nas colheitas cubanas e pelas más colheitas européias. Depois de dois maus anos na Europa, a colheita de 1964-65 incia-se satisfatòriamente, graças a um inverno benigno, que terminou prematuramente. Consequentemente, os plantios de Primavera e o preparo do solo começaram cedo e a Europa está agora cêrca de um mês adiantada no que se refere à colheita, tomando-se por têrmo de comparação o ano passado. Assim, há boas razões para se acreditar em que a safra será normal, ou melhor do que o normal. Por outro lado, a área dedicada na Europa a êsse tipo de cultivo foi aumentada, êste ano, em uns 6 ou 7 por cento.

PRODUÇÃO AMERICANA

A produção norte-americana em 1963-64 será cêrca de 1 milhão de toneladas maior do que a do ano anterior, esperando-se outro acréscimo de cêrca de 500.000 toneladas, em 1964-65.

Os preços do açúcar nos últimos anos refletem o efeito da produção sôbre os mesmos.

Em 1963, o preço médio da libra de açúcar no mercado mundial era de 8,5 centavos, preço muito mais alto do que o normal. Em 1962, foi de 2,98 centavos; em 1961, de 2,91; e em 1960, de 3,14.

As dificuldades de produção ainda se refletem no atual preço do mercado mundial, de cêrca de 7 centavas a libra, mas uma melhor perspectiva no abastecimento vislumbra-se nas cotações de preços para entregas futuras, segundo dados das Bôlsas de Açúcar mais importantes do mundo livre — as de Nova Iorque e Londres. As cotações para entregas futuras na Bôlsa de Nova Iorque são de 6 centavos, para fins do corrente ano ,e ainda menores para princípios do próximo ano.

NORMALIZAÇÃO

Especialistas neste campo dizem que será impossível manter os atuais preços anormais de exportação durante muito tempo, acrescentando que, acima de certos níveis, é bem lucrativo produzir açúcar de beterraba nas zonas temperadas. Um exemplo dêste pensamento é a atual proposta de alguns grupos do Congresso dos Estados Unidos para que se aumente a produção norte-americana de açúcar de beterraba.

Em resumo, melhorando a produção de açúcar na Europa, aumentando a produção norte-americana e caminhando outras regiões do mundo para o fechamento da brecha aberta pelo fracasso açucareiro em Cuba, a produção e os preços mundiais normalizar-se-ão.

Quando o abastecimento mundial expandir-se o suficiente para satisfazer as necessidades, os consumidores de açúcar pagarão menos pelo produto e os abastecedores do mercado mundial terão de contentar-se com um lucro um pouco menor.

Exportação de ferro e manganez

As exportações nacionais de minério de ferro, de 1º de janeiro a 15 de dezembro de 1963, alcançaram quase 7,5 milhões de toneladas, rendendo 63.7 milhões de dólares, ou seja tanto quanto o açúcar — 458.4 mil toneladas no valor de 63.2 milhões de dólares.

Em relação de pêso, o minério de ferro representa 59% de nossa exportação; mas em relação ao valor é de apenas 5%.

MANGANES

No mesmo prazo, o Brasil exportou de minério de manganês no valor de 23.8 milhões de dólares, quase tanto quanto o valor de nossas exportações de algodão (47,4 mil toneladas no valor de 24.9 milhões de dólares; menos do que o valor de exportação de milho (635.5 mil toneladas valendo 27,5 milhões de dólares) e bem menos que o sisal (31 milhões de dólares) e cacau (32,7 milhões de dólares).

Salvador revoluciona país com nôvo sistema de cobrança: impostos

A Prefeitura de Salvador pràticamente revolucionou no Brasil o sistema de cobrança de impostos, adotando um Código Tributário que já está servindo de base a outros municípios brasileiros, inclusive o do Recife.

Em entrevista à imprensa, o sr. Newton Oliveira, secretário das Finanças daquela municipalidade, acentuando os pormenores da inovação, frisou a importância do censo imobiliário que começará ali em abril, prolongando-se até junho.

CENSO JA'

Pela nova lei, os tributos imobiliários passaram a ser declarados pelos próprios contribuintes. Estabeleceu-se um prazo para inscrição. Findo aquêle, as propriedades não declaradas serão inscritas ex-officio, pagando multa. Dentro do prazo — prorrogado agora até junho — será realizado o levantamento imobiliário do município de Salvador. Cêrca de 350 agentes recensedores percorrerão cada rua da cidade, medindo terrenos, casas, apartamentos, coletando informações, preenchendo declarações e plantas de situação de cada imóvel.

O nôvo Código Tributário de Salvador, segundo comprova o secretário de Finanças, não aumentou impostos; apenas os atualizou. O capítulo relativo ao Impôsto de Indústrias e Profissões, que em 1963 respondeu por 47,9% da arrecadação municipal, sofreu sòmente alterações superficiais, de caráter processual, ajustamento de alíquotas, correções ligeiras. Todos os tributos cobrados à base de contribuições fixas (o impôsto de licenças, por exemplo), tiveram suas tabelas modificadas: passaram a ser arrecadados à base de taxas proporcionais ao salário-mínimo regional, como forma de compensar a desvalorização da moeda provocada pela inflação".

Em resumo: tôda vez em que o salário-mínimo fôr aumentado, os tributos serão reajustados automàticamente, muito embora permaneçam os mesmos, em têrmos de renda real.

MODIFICAÇÕES EM ITENS

De um modo geral, eis as principais alterações trazidas pelo Código Tributário da Prefeitura de Salvador:

1 — A parte de infrações e penalidades foi modificada, reforçando-se o poder do govêrno na repressão às fraudes e sonegações. "Até aqui — adianta o sr. Newton Oliveira — o golpe era declarar o impôsto, mas só pagá-lo um ou dois anos depois. As multas impostas eram compensadas pela desvalorização da moeda. O remédio estava, pois, em aumentar as multas".

2 — Considerando que os contribuintes de tributos indiretos não podem ser beneficiários de isenções, anularam-se aquelas concedidas nos contribuintes de diversões públicas.

3 — As modificações se referem, porém, aos tributos imobiliários. O impôsto predial era antes calculado à base do valor locativo no caso de imóveis alugados e, no caso de residências próprias, "por mero palpite". Isso fêz com que, tendo-se em vista o congelamento de aluguéis, a arrecadação decrescesse em 49% comparada com a de 1958. Sem falar em que a participação do impôsto predial no conjunto da receita era de apenas 6,17%, enquanto o impôsto de indústrias e profissões, tributo indireto pago pela população e influente no custo da vida, ia a 47,9%.

4 — Em substituição ao valor locativo, existe o "valor fiscal", calculado com uma redução aproximada de 40 sôbre o valor de venda estimado do imóvel. Acabou-se o arbítrio pessoal e integrou-se o princípio da justiça tributária: paga maior tributo quem tiver maior capacidade contributiva".

5 — Isenções de impôsto predial, antes concedidas a funcionários federais e estaduais, foram anuladas, embora se mantendo as relativas aos servidores municipais, já que "não existe reciprocidade de tratamento quanto aos tributos federais ou estaduais pagos por funcionários do município".

6 — Para as residências pobres, concedeu-se isenção parcial que pode, na maior parte dos casos, elevar-se até 90% do impôsto.

MERCADOS & COTAÇÕES

MOEDAS

	Venda	Comp.
Dólar papel	1.820,00	1.800,00
Paralelo	1.800,00	1.790,00

LIVRE

O mercado de câmbio livre abriu ontem, em condições calmas, com o Banco do Brasil vendendo o dólar importação a Cr$ 1.200,00 e comprando o dólar exportação a Cr$ 1.160,00. O dólar café regulou para venda a Cr$ 620,00 e para compra a Cr$ 600,00. O dólar convênio era vendido a Cr$ 1.112,00 e comprado a Cr$ 1.102,00. Os bancos particulares vendiam o dólar na abertura do mercado de câmbio livre a Cr$ 1.280,00 e compravam a Cr$ 1.230,00. Fechou inalterado. Na abertura do mercado de câmbio manual o dólar papel regulou para venda a Cr$ 1.760,00 e para compra a Cr$ 1.730,00 e no fechamento a Cr$ 1.820,00 e a Cr$ 1.800,00 respectivamente. No mercado paralelo o dólar papel regulou na abertura a Cr$ 1.780,00 para venda e a Cr$ 1.730,00 para compra e no fechamento a Cr$ 1.800,00 e a Cr$ 1.790,00 respectivamente.

VALÔRES

A Bôlsa de Valôres funcionou ontem, em condições ativas e acusou negócios apreciáveis em vários papéis em movimento. As apólices da União, as estaduais e municipais ficaram inalteradas, bem assim como as ações de bancos. As ações das companhias Artex, Vale do Rio Doce nominativas e Tecidos D. Isabel preferenciais acusaram alta e fecharam calmas. As ações das companhias Brahma, Cigarros Souza Cruz, Arno preferenciais, Aços Villares, Ferro Brasileiro, Kibon ordinárias, Lojas Americanas, Brinquedos Estrêla preferenciais, Moinho Fluminense, São Paulo Alpargatas, Belgo Mineira, Vale do Doce portador e Willys ordinárias fecharam fracas e em baixa, com os demais sem alteração. Foram vendidos, durante os trabalhos, 175.153 títulos, no valor de .... Cr$ 336.916.478,00. Venderam-se letras de câmbio na importância de Cr$ 105.898.630,00. O índice BV da Bôlsa, foi cotado em Cr$ 228,00, com baixa de 16 pontos.

MEDIA S/N DOS TITULOS PARTICULARES DA BOLSA DO R.J.

30-3-64	25-3-64	23-3-64	16-3-64	março de 1963
1.703	1.795	1.848	1.937	2.449

(Elaborada pelo: Serviço Nacional de Investimentos Ltda.)

CAFÉ

O mercado de café disponível funcionou, ontem, paralisado e inalterado, com o tipo 7, safra 1962-63, contribuição de 26 dólares mantida ao preço anterior de Cr$ 2.400,00 e o tipo 7, safra 1963-64, contribuição de 19 dólares ao de Cr$ 3.000,00 por 10 quilos. Não houve vendas e o mercado fechou inalterado.

Entradas: 18.415. Embarques: 17.425 sacas. Existência e café despachado para embarques o IBC não declarou.

Cotação por 10 quilos: Safra

Tipo 2	3.400,00	4.000,00
Tipo 3	3.200,00	3.800,00
Tipo 4	3.000,00	3.600,00
Tipo 5	2.800,00	3.400,00
Tipo 6	2.600,00	3.200,00
Tipo 7	2.400,00	3.000,00
Tipo 8	2.200,00	2.800,00

Pauta: Estado de Minas — Café comum — safra 1962-63, Cr$ 240,00; idem, safra 1963-64, Cr$ 300,00; idem, fino, Cr$ 448,35, Estado do Rio: Café comum, safra 1963-64, Cr$ 240,00; idem safra 1963-64, Cr$ 300,00; Estado do Paraná, b/disc., Cr$ 483,35; idem, finos, Cr$ 448,35.

AÇÚCAR

O mercado dêste produto funcionou, ainda ontem, firme e inalterado.

Entradas: 500. Saídas: 3.000. Existência: 128.011 sacos.

Cotações por 60 quilos: Branco cristal (Resolução nº 1.822 de 27-2-64) — PVU — Cr$ 6.478,00.

ALGODÃO

O mercado de algodão em rama, regulou, ontem, firme e inalterados. Entradas e saídas: nada. Existência: 1.364 fardos.

COTAÇOES POR 10 QUILOS:

Entrega em 120 dias:

	Próximo Cr$	Futuro Cr$
Fibra longa:		
Seridó, tipo 3	8.400,00	8.500,00
Seridó, tipo 4	8.300,00	8.400,00
Fibra média:		
Sertões, tipo 3	7.900,00	8.000,00
Sertões, tipo 4	7.800,00	7.900,00
Ceará, tipo 3	7.800,00	7.900,00
Ceará, tipo 4	7.500,00	7.800,00
Fibra curta:		
Matas, tipos 3-4	6.800,00	—
Paulista tipo 5	7.100,00	7.200,00

Custo-de-vida

De fevereiro de 1963 a fevereiro dêste ano, o custo de vida em São Paulo sofreu um aumento de 83,14% é o que acaba de informar a Divisão de Estatística e Documentação Social desta cidade.

Algodão dos E.U.A.

O "Financial Times" acaba de revelar que o algodão norte-americano deverá desempenhar o papel de uma oferta supletiva no mercado mundial do produto. Isto porque a oferta dos países algodoeiros será nesta temporada, insuficiente para cobrir a demanda. Assim, o deficit que o cálculo apresenta — perto de 5,6 milhões de fardos — será absorvido com exportações procedentes dos Estados Unidos.

Estrada para aço

A expansão da Usina Intendente Câmara, que já produz um milhão de toneladas de aço, veio criar um problema de escoamento para o setor de transportes da USIMINAS. Será resolvido com a construção de 70 quilômetros de estrada de ferro, o que aliviará a Vitória-Minas. A nova via férrea será de grande importância não só para o Vale do Rio Doce como para a economia siderúrgica do País.

Krupp faz brocas para Petrobrás

A Krupp iniciou a fabricação no Brasil de brocas rotativas para sondas, destinadas à perfuração de poços petrolíferos. A fabricação destina-se a atender em breve às necessidades totais da Petrobrás, permitindo inclusive a expansão da pesquisa petrolífera, com sensível economia de divisas para o país, tendo em vista o elevado custo das brocas.

As brocas atualmente utilizadas pela Petrobrás são importadas em sua totalidade. A sua fabricação no Brasil está sendo possível com a colaboração entre a firma Brasquip, a Krupp Metalúrgica Campo Limpo S. A. e a Petrobrás, devendo a primeira encomenda ser entregue no próximo mês de outubro.

EM JUNDIAÍ

As brocas rotativas estão sendo forjadas pela Krupp em sua metalúrgica na cidade paulista de Jundiaí.

FESTA DA CUMIEIRA NO ANEXO DA BÔLSA

Está terminada a construção do esqueleto do edifício de sete andares anexo da Bôlsa de Valôres do Rio de Janeiro que servirá para a localização de escritórios de corretores de fundos públicos e para departamentos da Câmara Sindical. Amanhã, dia 31 de março será realizada, às 16 horas, a festa da cumieira, com a presença de corretores, funcionários da Bôlsa e, para a qual, está convidada a imprensa falada e escrita do Rio de Janeiro.

Crise agita mas mercado reage bem

Em conseqüência dos últimos acontecimentos que envolvem a área político-militar brasileira, o mercado financeiro funcionou, ontem, depois do recesso da Semana Santa, em ambiente de tensa expectativa. Na Bôlsa de Valôres, a média SN registrou uma baixa superior a 90 pontos.

O dólar, por seu turno, acusou uma acentuada alta, característica do nervosismo da praça e das inevitáveis manobras de especulação que sempre ocorrem em tais oportunidades. Ao encerramento do expediente, a moeda norte-americana estava sendo vendida a Cr$ 1.820,00. Elevação equivalente tiveram tôdas as demais moedas livremente conversíveis.

BANCOS

As últimas horas do expediente bancário de ontem, noticiou-se que estaria havendo o comêço de uma corrida sôbre os estabelecimentos. A informação todavia não se confirmou. Houve, certamente, uma maior pressão de retiradas, mas tal movimento pode ser explicado pela sucessão de feriados do fim-de-semana e pelo encerramento do mês, que exige, da parte do comércio e indústria, saques relativamente vultosos, para atender aos encargos decorrentes de suas fôlhas de pagamentos.

Alguns bancos menos sólidos estão, realmente, em processo de encerramento de atividades. Muitos dêles, aliás, estão com liquidação decretada, outros quase insolventes por má administração. Isso porém é reflexo das medidas anteriormente tomadas pelas autoridades monetárias, visando o saneamento do sistema.

HOJE

GRANDE DEBATE NO CANAL 9, ÀS 22,30 H.

REESCALONAMENTO DA DÍVIDA EXTERNA

Convidado: Vilar de Queiroz. Assessor do Ministro da Fazenda.

FORUM ECONÔMICO: Coordenação de Gilson Amado - TV CONTINENTAL - 3as-feiras. Patrocínio de

BANCO DE CRÉDITO REAL DE MINAS GERAIS S.A.

Companhia Nacional de Navegação Costeira

AUTARQUIA FEDERAL

SEDE: Av. Rodrigues Alves, 303-331

SERVIÇO DE PASSAGEIROS E CARGA

Navios luxuosos dotados de ar condicionado em tôdas as dependências — Piscina — Estabilizadores

SAÍDA DO RIO PARA O NORTE

Escalando: Salvador — Recife — Fortaleza — Belém

"ROSA DA FONSECA" 2/4/64
"PRINCESA ISABEL" 16/4/64
"ROSA DA FONSECA" 30/6/64
"PRINCESA ISABEL" 7/5/64
"ROSA DA FONSECA" 4/6/64

Serviço de carga direta entre os portos finais

SAÍDA DO RIO PARA O NORTE

Escalando: Salvador — Recife — Fortaleza — Belém — Manaus.

"PRINCESA ISABEL" 11/5/64
"ROSA DA FONSECA" 30/6/64
"PRINCESA ISABEL" 23/7/64

SAÍDA DO RIO PARA O SUL

Escalando: Santos — R. Grande — Buenos Aires

"PRINCESA LEOPOLDINA" 23/4/64
"PRINCESA ISABEL" 27/5/64
"PRINCESA ISABEL" 2/7/64

AGENCIA DE PASSAGENS — Rua Sacadura Cabral, 85 — Fones: 23-3433 e 23-5542
AGENCIA DE FRETES — Rua São Francisco da Prainha, 46 — Loja — Fones: 43-0260 e 23-5268
CARGA E DESCARGA — Armazém 13 do Cais do Porto — Fone: 43-4192
INFORMAÇÕES DE NAVIOS — Fones: 23-2213 e 43-3424

BANCO COMERCIAL DE MINAS GERAIS S.A.

BALANCETE EM 5 DE MARÇO DE 1964

Carta Patente no 123

Fundado em 1924
Sede: Praça 15 de Novembro, 34-B

CONSELHO CONSULTIVO
Antônio de Pádua da Rocha Diniz
Eduardo Magalhães Pinto
Fernando Magalhães Pinto
Francisco Farias
Marcos Magalhães Pinto

AGÊNCIAS: (GB)
BENFICA — Rua Prefeito Olímpio de Melo, 1923
BUENOS AIRES — Rua Buenos Aires, 334
CAMPO GRANDE — Rua Coronel Agostinho, 63
COPACABANA — Av. N. S. Copacabana, 928
ESTÁCIO — Rua Estácio de Sá, 115-B
LUCAS — Rua Bulhões Marcial, 395
OLARIA — Rua Uranos, 1469
PRAÇA QUINZE — Praça 15 de Novembro, 34-B
SETE DE SETEMBRO — Rua Sete de Setembro, 124
VILA ISABEL — Av. 28 de Setembro, 357

AGÊNCIAS: (SP)
CRUZEIRO — Rua Major Novaes, 52 - Cruzeiro (SP)
SÃO JOSÉ DO RIO PRETO — Rua Jorge Tibiriçá, 2956 (SP)
PINDAMONHANGABA — Rua Gustavo Godoy, 27 (SP)
BENJAMIN CONSTANT — Rua Benjamin Constant, 153 (SP)

ATIVO

	Cr$
Caixa e Banco do Brasil S/A	924.566.669,80
Depósito em dinheiro no Banco do Brasil, S/A, à ordem da SUMOC	1.045.163.850,00
Apólices e Obrigações Federais, do valor nominal de Cr$ 3.626.750,00, depositadas no Banco do Brasil S/A, à ordem da SUMOC	2.725.967,60
Empréstimos e Descontos	4.183.870.446,50
Letras a receber de c/própria	107.250.857,00
Agências e Correspondentes no País	1.583.132.461,40
Outros Créditos	103.899.229,20
Títulos e valores mobiliários	6.671.831,70
Edifícios de uso do Banco, móveis e utensílios, instalações e material de escritório	329.864.171,20
Resultados Pendentes	165.574.099,10
Contas de Compensação	1.438.541.437,20
	9.891.261.020,70

PASSIVO

	Cr$
Capital e Reservas	472.897.674,90
Depósitos	5.365.679.091,70
Títulos Redescontados	407.837.990,40
Agências e Corresp. no País	1.479.677.909,00
Ordens de Pagam. e outros créditos	305.849.775,30
Resultados Pendentes	420.777.142,20
Contas de Compensação	1.438.541.437,20
	9.891.261.020,70

Rio de Janeiro, GB, 5 de março de 1964

José Luiz de Magalhães Lins — Diretor Presidente
Ararino Sallum de Oliveira — Diretor Superintendente
Diretores: Moacyr Monken; Geraldo Lara de Aquino; Glawer Raymundo de Souza Duarte
Ennio Corrêa da Costa — Contador Geral CRC-GB 11.572

SOCIEDADE

BARÃO DE SIQUEIRA JR.

Quitandinha construirá capela
Dali pintará duquesa de Windsor

QUITANDINHA revive seus tempos áureos. Sábado último o Teatro Mecanizado abrigou cêrca de 4 mil pessoas, que foram assistir Chica da Silva e os Acadêmicos do Salgueiro, numa noitada informal, muito colorida e com bastante animação. A programação do SQC está deveras notável, com grandes atrações e novas surprêsas para os associados.

— • —

ENTRE os muitos presentes, anotamos o ministro e senhora Alvaro Dias, o deputado e senhora Levi Neves, José de Castro Dolabela e senhora, a senhora desembargador Faustino Nascimento, Antônio Inagê de Assis Oliveira e senhora e o promotor e senhora Roberto de Albuquerque Lima.

— • —

NO PRÓXIMO sábado, a cantora Lueli Figueró, dará um grandioso espetáculo na "Big Boate" do Quitandinha. Estão de parabéns os "comandantes" Adelino Boralli, Araujo e Bento Cunha.

— • —

ATENDENDO a um apêlo desta coluna o seu presidente Adelino Boralli construirá nos terrenos do SGS uma igreja para os inúmeros fiéis que se hospedam no elegante local da montanha. Creio que até ao final dêste ano a capela esteja construída, sendo assim um presente ao bispo local, que ao saber do evento aplaudirá seguramente.

— • —

AS 21 HORAS, o Lions Clube do Rio de Janeiro oferecerá um jantar-assembléia festivo no Clube dos Caiçaras, com "show" em benefício da aquisição do material indispensável ao Escolar Cego da Guanabara.

— • —

O COSTUREIRO Guilherme Guimarães preparando seu desfile na Embaixada inglêsa com 5 modelos, apresentando sua nova linha para inverno e depois seguindo para o Prata, a fim de exibir-se entre 9 e 15 de maio, numa "avant-première" de caridade.

— • —

MUITO concorrido e elegante o jantar de ontem, na Embaixada de Portugal, quando o representante diplomático do país amigo, embaixador João Bataglia Ramos e senhora, receberam um grupo fechado para homenagear o embaixador e senhora Leitão da Cunha.

— • —

O COPA estêve no sábado de Aleluia como sempre muito cheio de personalidades políticas e figuras de nossos meios sociais. Numa das mesas o senador Dinarte Mariz em confidências com o jornalista Wilson Figueiredo. Noutra, o encanto juvenil de Sueli Pitigliani com seu pai Alberto Pitigliani. E ainda na pérgula o ministro Abelardo Jurema com a família e alguns amigos, em animada falação.

— • —

SÁBADO, o Sacha's estêve igualmente superlotado. Havia um ambiente de inquietude em face da situação política do país. O coronel Alencastro Guimarães reunia a família e amigos para apagar velinhas, Teresinha e Mimi, suas filhas, estavam dando "show" de elegância e beleza na pista. Viam-se também em outras mesas o senador Irineu Bornhausen, o deputado João Braga (juscelinista de quatro costados) e outros.

— • —

A CANADA de Luxe pedindo a nossa presença na próxima têrça-feira, dia 6, às 17 horas, a fim de assistir à apresentação de sua nova coleção "Abertura da Estação de 64". Gratos pelo convite.

A senhora Noêlia Chermont de Brito comandará uma obra filantrópica na GB.

— • —

SATISFAZENDO a um desejo da duquesa de Windsor o conhecido pintor Salvador Dali lhe pintará o retrato, segundo informa notícia recém-chegada de Londres. Ela deverá posar em fins de maio, na Cidade-Luz.

— • —

O CASAL paulistano Vitor Simonsen recebeu para fim-de-semana, em sua fazenda, no interior bandeirante, um grupo de amigos da sociedade SP. No "index" estiveram: banhos de piscina, cineminha e joguinhos à tarde.

— • —

A BONITA Marici Trussardi, uma carioca que domina o "society" quatrocentão, estará à frente de uma elegante festa de caridade, a 14 próximo, no Teatro Boa Vista. Será a estréia de "Boeing-Boeing", na Paulicéia, cuja renda reverterá para as obras da paróquia Mãe de Deus, do alto dos Pinheiros. Cêrca de 50 damas da alta sociedade paulistana patrocinam o grande acontecimento que abrirá a "saison" SP.

JOVEM SOCIETY

JOGANDO boliche no Santapaula Quitandinha Clube os encantos de Elizabete Camarão, Elidinha Vieira e Maria Teresa de Paula. Pela nossa observação sentimos que estavam seguras e com grandes jogadas, pois derrubavam as garrafas.

***

CONTINA a circular em Recife a elegante Elizabete Helena Barros Barreto, que só voltará ao Rio na próxima semana. Será que alguém a está prendendo no Norte?...

***

O BONITO brôto Ana Maria Adivelas que comanda a jovem guarda paulistana, reuniu sábado em seu apartamento no Jardim Europa um grupo para jantar e entrar com fôrça total no "hully gully". Muita gente jovem atendeu ao seu convite.

***

JANTANDO no Country devidamente escoltada a conhecida Ana Lúcia Salvo Sousa. Correm rumôres de que ela está devidamente apaixonada e que aceitou em definitivo a côrte daquêle rapaz, que a persegue há 3 anos. Por enquanto, não posso revelar...

***

IDA REGINA Louza, sempre dizia ao colunista que não tinha namorado, parece que doravante vai ter que dar notícia em contrário. Sua recente conquista é louro, alto e com tipo de sulista...

***

O APARTAMENTO 365 do Hotel Quitandinha, estava sempre com a ligação telefônica ocupada. Motivo: dois superbrotos lá se hospedavam, Ivone Linhares e Helena Pamplona.

***

A MORENEZA de Lúcia Sá passando a Semana Santa em Petrópolis e dando esticadas no Quitandinha, a fim de patinar no gêlo e jogar boliche. No gêleo, ela levou cêrca de dez tombos e no boliche não acertou nenhuma bola...

***

NA PORTA do Country em grandes papos, ao findar a semana: Aristotéles Drumond, Manduca Lins, Tomaz Saavedra e Chico Pacheco Brito. Política, esporte e garôtas.

***

A BONITA Heloisa Machado Sobrinho recebeu ao findar a semana um grupo jovem para homenagear o colega mineiro José Maurício Vidal Gomes, que ora em circulação entre nós. Houve danças, jantar e "hully gully" em profusão. Compareceu Ivone Linhares, Gilda Avelar, Ana Lúcia Salvo Sousa, Mônica Bomato, Maria Dolabella Mamana, Carlos Koeller, Odorico Santana, Fernanda Maranhão Daltro Gonçalves, Robertinho Braga e muitos outros. A turma pediu "bis" e HMS prometeu bisar a reunião pròximamente. Vamos torcer.

Eliane Pinto Tôrres Duarte passou fim-de-semana em sua fazenda petropolitana.

ASTROLOGIA

Prof. MIRAKOFF

Pode viajar

HOJE, 31-3-64 (têrça-feira) — Novos empreendimentos e possibilidades de viagens felizes.

ACONTECERÁ HOJE AO LEITOR:

Seguem-se as possibilidades felizes ou não de hoje, com horas e números favoráveis, para os leitores nascidos em quaisquer dia, mês e ano dos períodos abaixo:

ENTRE 22 DE DEZEMBRO E 21 DE JANEIRO (Capricórnio)
Sua prosperidade está apenas dependendo de suas iniciativas e de sua fôrça de vontade em enfrentar as situações reais de vida. 13, 15 e 19; 56, 89 e 96 (horas e números).

ENTRE 22 DE JANEIRO E 16 DE FEVEREIRO (Aquário)
Tenha fé na sua jornada. Não receie as doenças e entregue êste problema aos médicos. 13, 15 e 16; 32, 54 e 56 (horas e números).

ENTRE 19 DE FEVEREIRO E 20 DE MARÇO (Peixes)
Use a água, sob todos os aspectos e o ar como controlador do sistema nervoso. 11, 13 e 15; 32, 43 e 56 (horas e números).

ENTRE 21 DE MARÇO E 20 DE ABRIL (Aries)
Desviou-se demais de sua rota e muito tem alertado o seu destino. As boas influências dos astros que lhe pertencem por direito têm caído sôbre os outros. 13, 15 e 19; 32, 45 e 56 (horas e números).

ENTRE 21 DE ABRIL E 20 DE MAIO (Touro)
Veja nas crianças seus deuses protetores e faça dos animais e plantas os seus talismãs de felicidade. 14, 1 e 19; 32, 54 e 56 (horas e números).

ENTRE 21 DE MAIO E 21 DE JUNHO (Gêmeos)
A sua discrição e a sua sensibilidade dar-lhe-ão ótimas oportunidades, no campo das invenções e descobertas de real valor. 11, 13 e 16; 17, 19 e 12; (horas e números).

ENTRE 22 DE JUNHO E 21 DE JULHO (Câncer)
Aproveite os privilégios e saiba tirar vantagens, buscando sempre que fôr possível fôrças renovadoras para conquista de seus ideais. 1, 9 e 15; 32, 54 e 56 (horas e números).

ENTRE 22 DE JULHO E 21 DE AGOSTO (Leão)
Vênus em seu horóscopo, far-lhe-á muito sensível, em questões sentimentais. 11, 14 e 16; 43, 54 e 56 (horas e números).

ENTRE 22 DE AGOSTO E 21 DE SETEMBRO (Virgem)
Seus atos quer no lar, como no trabalho, terão boa acolhida, podendo atingir uma situação de relêvo na sua vida profissional. 11, 14 e 19; 32, 54 e 56 (horas e números).

ENTRE 22 DE SETEMBRO E 21 DE OUTUBRO (Balança)
Aproveite o dia para transformar-se em superior de sua classe, aperfeiçoando-se no seu trabalho, fazendo-se digno de afeto, de reverência e de respeito. 11, 14 e 15; 32, 54 e 56 (horas e números).

ENTRE 22 DE OUTUBRO E 21 DE NOVEMBRO (Escorpião)
As perturbações nos assuntos profissionais terão ritmo mais constante com possibilidades de êxitos e aquisição de novas e úteis amizades. 14, 16 e 19; 32, 54 e 56 (horas e números)

ENTRE 22 DE NOVEMBRO E 21 DE DEZEMBRO (Sagitário)
Busque sempre a reta nos seus objetivos e conseguirá o que deseja. 11, 14 e 16; 32, 54 e 56 (horas e números).

DEPOSITANDO NO BANCO DO ESTADO
VOCÊ ESTÁ AJUDANDO AO
DESENVOLVIMENTO DO ESTADO DO RIO

IDA UCHÔA sugere

Novidades da moda

BERLIM — Hans W. Claussen apresentou, recentemente, vestidos e costumes de acôrdo com a alta moda internacional, que oferece as vantagens de uma aplicação múltipla. Vestidos com jaquetas de 3/4, "tailleurs" de "tweed" estampado e modelos "saco" genialmente concebidos hão de atrair, em tôdas as vitrinas, a atenção do público feminino. Aplausos especiais merecem "bouquets" de rosas em fundo branco, o vestido em drapejante "chiffon" e o "manteau" no mesmo estampado, de "rips" de sêda.

"ELEGÂNCIA SUBLIMADA"

Hermann Schwichtenberg compareceu, por sua vez, com refinada singeleza, sob a denominação genérica de "elegância sublimada". Vestidos "sem enfeite" deliciaram o público presente à exposição de suas coleções. Uma infinidade de modêlos, de linhas esguias e vaporosas, em tecido de lã ou mistos, nas tonalidades de um cinza muito elegante, com aplicações, laços e golas em tecidos brancos, brilhantes. Conjuntos em que se incluem os sapatos — nas tonalidades azul-turquêza mediterrâneo e "crevette-rose" — deliciaram, por sua vez, os olhos dos observadores extasiados. Enquanto isso, Lindenstedt & Brettschneider ofereciam vestidos de aspecto juvenil, com pequenas "extravagâncias" portáteis, tão do gôsto das jovens. Vestidos como "petit fraulein" e "bom petisco", já pelo nome são adoráveis. "Nattée" de lã e "piquée" de algodão estão aplicados em modêlos muito "chics". Também para a senhora elegante há, em suas coleções, vestidos, "tailleurs" e "ensembles" de grande perfeição, talhados nos estilos da moda.

TECIDOS ORIGINAIS

Já a casa Lauer-Bohlendorff surpreendeu os presentes à sua exposição, com novos figurinos em tecidos muito originais. Seus vestidos, geralmente de talho esguio e de uma leveza "negligée", em breve se tornarão populares. Demonstram uma versão, de picante "sex-appeal". O vestido de "soirée", curto, apresenta corpinho rococó de acentuado "decolletée" e largas, amplas, as estufadas e flutuantes saias de "chiffon".

Estas as novidades da moda de Berlim, na presente estação, que poderão influir, de forma marcante, nas próximas coleções de outros grandes centros da elegância feminina. O tempo nos dirá... e muito em breve.

Inspirado nos "cowboys"

Modêlo de Miss Pat (Califórnia). Tecido de algodão. O trajo caseiro é inspirado nos "cowboy's". (Foto da IPA).

Aqui pra nós...

ALIMENTOS PROIBIDOS

Para as pessoas que têm tendência para a obesidade são proibidos: bananas, nozes, avelãs, amêndoas, castanhas; tôdas as outras frutas são permitidas. Nos casos de obesidade motivada por água, inverta-se a regra: convém consumir bananas de preferência a laranjas, ricas em água. Os diabéticos são absolutamente proibidos de comer: tâmaras, figos sêcos e ameixas; em quantidade limitada podem comer: uvas, figos frescos, framboesas, morangos. Permitido: laranjas, tangerinas, nozes, avelãs, amêndoas, frescas, peras, maçãs, limões, melões. Mas o médico deve ser consultado.

TRABALHO CASEIRO

A ação da fadiga, dos aborrecimentos constantes, dos nervos sôbre a pele é bastante conhecida. Para contrabalançar seus efeitos devastadores, nada melhor do que seguir um regime de vida higiênica, com repouso adequando em relação ao trabalho realizado. As donas de casa, principalmente, que têm a seu cargo os afazeres domésticos rotineiros e cansativos, estão sempre expostas aos efeitos do trabalho. Convém que elas organizem um sistema de trabalho que lhes permita descansar normalmente. Sua saúde e sua beleza logo refletirão essa modificação de regime de trabalho.

SÔBRE CORTINAS

1 — Um "bandeau" drapeado, com caídas, faz parecer menos altas; 2 — Uma cortina que se encurtou com as lavagens, ou se tenha estragado em parte, pode ser ainda aproveitada, por meio de um babado ou de um entremeio; 3 — Cortina estreita pode ser alargada por meio de aplicação de um babado amplo; 4 — As cortinas podem ser tingidas da côr que se deseje, ocultando-se, assim, os efeitos descorante do sol; 5 — As cortinas de "voile" se lavam deixando-as primeiro em água limpa, água que será várias vêzes renovada. Depois se põe a cortina em água com sabão e se lava com suavidade. Deixa-se enxugar bem, passando-se úmidas; 6 — Os modernos materiais plásticos são ideais para cortinas em lugares abertos. Porém, não são aconselhados quando se trata de janelas de cozinha; 7 — Os tecidos estampados cansam mais que os tecidos lisos. Logo, prefira os tecidos lisos.

PARA O BEBÊ

Uma colcha original para a caminha do bebê, poderá ser confeccionada com retalhos de tecidos laváveis — piquê, algodão, etc. — unidos uns aos outros bordados de côres várias, porém harmoniosas. E já que estamos falando em roupa de cama para o bebê, vamos aproveitar o ensejo para lembrar que os "bichinhos" ou outros motivos em geral, bordados na barra da colcha e na fronha do travesseirinho, agradam sempre. Na fronha, êles devem ser bordados apenas numa das pontas e nunca no centro, a fim de não molestar o bebê durante o sono.

COMO APROVEITAR UMA MOLDURA

Sempre que você desejar adquirir moldura para uma gravura qualquer, por mais simples que esta seja, é conveniente levá-la a uma casa de quadros, onde você será orientada por um especialista sôbre o tipo de moldura que convem a seu quadro. No caso de você possuir em casa uma moldura um pouco maior que a gravura e estar certa de que a mesma se adotaria bem caso fôsse menor, o assunto poderá ser resolvido sem que haja necessidade de procurar uma casa de quadros, recorrendo ao auxílio de um "passe-partout", que apenas servirá para aumentar o tamanho da estampa.

ALMOFADAS NA DECORAÇÃO

As almofadas são elementos indispensáveis na decoração das salas. Variam côr, forma, e espessura de tecido: elas produzem grande efeito sôbre os sofás, e as poltronas. Podem ser feitas de tecidos diferentes, de uma ou mais côres, harmonizando-se com as côres e feitios das poltronas ou divãs: sempre mais claras ou mais escuras que o móvel. A boa dona de casa, diligente e habilidosa, pode aproveitar seu tempo livre para fazer suas almofadas, que deverão ser mais do que decorativas, macias, a fim de oferecer confôrto.

CLÍNICA MÉDICO-CIRÚRGICA DO
DR. AMÉRICO CAPARICA
Consultório. Rua Visconde do Rio Branco 31 (Elevador) — Telefone: 42-2056 — Diàriamente das 15 às 18 horas. Residência: Rua Gonçalves Crespo 366 — 2º andar — Apartamento n. 201 — Telefone: 28-0263

APENAS UM LEMBRETE

...O ôvo deve participar da primeira refeição diária, pois, enriquecido o café com leite da manhã, todos terão novas fôrças para o trabalho e melhor disposição de espírito.

...O ôvo é alimento antianêmico por excelência, pôsto que, além de vitaminas, encerra apreciável quantidade de ferro e outros minerais indispensáveis à conservação da saúde.

MAIONESE DE FRANGO

Ingredientes: 1 frango cozido, sem ossos, 1 alface e 6 batatas cozidas, môlho de maionese, tomates, azeitonas.

Modo de preparar — primeiramente tire a carne do frango dos ossos e pique bem miudinho, juntamente as batatas em pedacinhos bem pequenos. Misture tudo muito bem, cubra com môlho de maionese, alize com a faca e ponha à volta alface cortada bem fininha. Ponha em cima azeitonas e tomates.

PUDIM DELICIOSO

Cinco gemas, um litro de leite, uma colher de sopa de farinha de trigo, duas xícaras e meia de açúcar, meia colher de chá de canela em pó. Bata as gemas com o açúcar, a canela a farinha de trigo e, finalmente, o leite. Misture tudo muito bem e despeje em fôrma untada de calda queimada. Cozinhe em banho-maria. Sirva bem gelado.

Instituto Brasileiro do Café
JUNTA ADMINISTRATIVA
EDITAL

O Presidente da Junta Administrativa do Instituto Brasileiro do Café, no uso das atribuições legais que lhe são conferidas, tendo em vista o que estabelece o artigo 8º da Lei nº 1.779, de 22 de dezembro de 1952, torna público, para conhecimento dos interessados, que no dia 16 de abril próximo às 15 horas, na sede na Avenida Rodrigues Alves número 129, 10º andar, na Cidade do Rio de Janeiro, Estado da Guanabara, instalar-se-á, independentemente de convocação, a 1 Reunião Ordinária de 1964 da Junta Administrativa do Instituto Brasileiro do Café.

Rio de Janeiro (GB), 30 de março de 1964.

(a.) F. PAULA SOARES NETO — Presidente

Lloyd Brasileiro
PATRIMÔNIO NACIONAL
TABELA DE PAGAMENTO

MÊS DE MARÇO DE 1964

ABRIL

Dia 1 — Tráfego do Pôrto
Dia 1 — Operários
Dia 1 — Mensalista Estaleiro
Dia 2 — Escritório
Licença Especial
Dia 3 — Marítimos
Diferença de Aposentadoria
Dia 7 — Inativos (1ª e 2ª turma)
Dia 8 — Inativos (3ª e 4ª turma)

NOTA: Os pagamentos não procurados nos dias acima, só serão efetuados no dia 9 de abril de 1964.

Rio, 25 de março de 1964
A DIRETORIA

INSTITUTO DE APOSENTADORIA E PENSÕES DOS COMERCIÁRIOS

CONCORRÊNCIAS PÚBLICAS DE Nos. 17, 18, 19, 20, 21, 22, 23, 24, 25 e 26/64

AVISO

1 — Faço saber aos interessados que no «Diário Oficial» — Parte I — dos dias 19, 24 e 25-3-64, páginas 4.827, 4.458, 4.457 e 4.828, foram publicados editais das concorrências em epígrafe, para fornecimento de cofres, toalhas-de-mão, lençol, transformadores, cobertura para caminhão, artigos de expediente e gerador de acetileno.

2 — As propostas deverão ser entregues até às 14,30 horas, dos dias 1 e 2-4 — Concs. 17 e 18; 6 e 7-4 — Concs. 20 e 21; 8-4 — Concs. 22 e 24; 9-4 —Concs. 25 e 26-64 na DIRETORIA DO MATERIAL — Seção de Compras, na RUA JOAQUIM PALHARES, 357 — 3.º andar, quando se dará o encerramento das mencionadas concorrências.

Rio de Janeiro, 30-3-1964.

a) JOSÉ FERRAZ
Diretor da D.M.

Companhia Nacional de Navegação Costeira
AUTARQUIA FEDERAL

AVISO

CONCORRÊNCIA PÚBLICA N.º 11/64
(FORNECIMENTO DE TINTAS E VERNIZES)

Chama-se a atenção dos interessados para o edital da concorrência acima, que se encontra publicado no «Diário Oficial» (Estado da Guanabara — Parte I), às fôlhas nos. 4.568/69, na edição de 20 do corrente.

Quaisquer informações serão prestadas na Divisão de Compras, sita na Avenida Rodrigues Alves, 303/331.

Rio de Janeiro, 30 de março de 1964.

a) **MOACYR BRANCO BARBOSA**
Chefe da Divisão de Compras

DR. NELSON SCHUSTOF
CLÍNICA DE SENHORAS
Rua Hilário de Gouveia, 66 - S/1.205 — Tel. 37-0462

Teatros & Boîtes
Programa para sua Noite

FÁBIO SÁBAG APRESENTA
WEEK END
De têrça a sexta-feira, às 21,15. — Quinta e domingo, às 16,15 e 21,15 horas. Sábados, às 20,15 e 22,15 horas.
TEATRO DULCINA — Tel.:32-5817

PLAZA HI FI SOCIETY
AVENIDA PRADO JUNOR, 258
Direção Geral de MAURÍCIO LANTHOS
APRESENTA HOJE
CLUBE DO DISCO
SEM COUVERT — SEM CONSUMAÇÃO
Aberto das 15 às 5 horas da manhã.
Reservas de mesas pelo telefone: 57-1870
AMANHÃ: DESFILE DE MODAS

BAR CANGACEIRO
APRESENTA
HELENA DE LIMA
SEGUNDA — TERÇA E QUARTA-FEIRA
&
ELIZETE CARDOSO
QUINTA — SEXTA E SÁBADO
Rua Fernando Mendes, 25 — "Show", 11,30 horas

LITTLE CLUB
ZÉ MARIA E SEU CONJUNTO
A MELHOR MÚSICA DAS NOITES CARIOCAS
ESTREARÃO DIA 8
CONSUELO LEANDRO
E
BOSSA TRÊS
RUA DUVIVIER, 37-L — TELEFONE: 57-6984

BOTTLES BAR
APRESENTA TÔDAS AS NOITES
NARA LEÃO
NOVA ATRAÇÃO!
ROSINHA DE VALENÇA ao violão
E
COPA TRIO
RUA DUVIVIER, 37 — TELEFONE: 57-1065

SEXO E GARGALHADA — Nestor Montemar corre atrás da engraçadinha Vera Viana numa praia do filme "Asfalto Selvagem", dirigido por J. B. Tanko, extraído da história de Nelson Rodrigues, "A Engraçadinha", cujas filmagens se encerraram.

DCinema

CARLOS ACUIO

Eis as atrizes nossas que fizeram plástica

EIS as atrizes (e atores) de cinema que já reformularam suas faces com a operação plástica:

1) Luísa Maranhão (nariz); 2) Renato Fronzi (nariz e olhos); 3) Ilca Soares (nariz); 4) Eva Vilma (nariz); 5) Célia Biar (tôda a face); 6) Taís Moniz Portinho (nariz); 7) Natália Timberg (nariz); 8) Renato Coutinho (nariz); 9) Elisabete Gasper (nariz, bôca, queixo, olhos); 10) Miriam Pérsia (nariz); 11) Glória Meneses (nariz); e 12) Zélia Hoffman (tudo).

OS MELHORES DA SEMANA

Eis a lista dos melhores filmes da semana (os que estão passando e os que vão estrear):

1) Lawrence da Arábia (Capitólio); 2) O Pagador de Promessas (Alvorada); 3) Dupla do Outro Mundo (Paris); 4) A Guerra dos Botões (Kelli, Bruni e Copacabana); 5) Mundo Cão (a estrear no São Luís); 6) Criminosos Não Merecem Prêmio (a estrear nos três Metro e circuito); e 7) O Assalto ao Trem Pagador (a estrear no Pathé, Mauá, Paraíso, etc.).

FOCO

BUENOS AIRES EM FESTIVAL — O VI Festival Internacional da Argentina será inaugurado a 1.º de abril. ● Os argentinos esperam que Brigitte Bardot vá, pois os entendimentos estão caminhando. ● A estrêla francesa já fêz mil e uma exigências para apresentar o seu filme "Um Adorável Idiota". ● Um dos pedidos: que os fotógrafos e repórteres não a incomodassem. ● Marlon Brando, Natalie Wood, Tenesse Williams e Artur Miller estarão presentes como convidados especiais. ● "O Pagador de Promessas", de Anselmo Duarte começou a ser exibido há uma semana num cinema de arte de Nova Iorque. ● Anselmo pediu 300 mil dólares ao distribuidor, mas só conseguiu arrancar 8 mil. ● Rui Santos, fotógrafo de "Sol Sôbre a Lama", de Alex Viany, vai dirigir "Os Corumbas". ● O colunista fará uma cobertura total do Festival de Cannes. ● Domingo, a festa de Albino e Jaguar, no Silvestre estava cheia de gente de cinema: Sigried Dickens, Nestor Montemar, Aneci Rocha, Sulamith Yari, Rui Guerra, Carlos Diegues, Sérgio Sons, José Sans, Fernando do Amaral, Leonardo Bartuci e outros. ● Nestor Montemar foi convidado por Jece Valadão para ser um dos intérpretes de "Procura-se Uma Rosa" na qual Jece estreará como diretor. ● O episódio que Jece dirigirá é o 2.º, de Pedro Bloch. ● Rui Guerra, depois de "Os Fuzis", que está em tempo de montagem, dirigirá uma adaptação do romance de Adonias Filho: "Ressurreição para Lázaro". ● Alberto Dáversa, diretor de teatro também, vai dirigir "Um Ramo Para Luísa", extraído do romance de José Condé. ● Leonardo Bartuci, o fotógrafo de "O Grito da Terra" vai fotografar, também, "Doramundo", que Sérgio Sons vai dirigir em São Paulo. ● Raul Cortêz será o principal intérprete de "Doramundo" junto com Maria Gladys. ● Helena Inês passou o fim-de-semana em Ouro Prêto. ● Maria Gladys vai casar com Cecil Thiré. ● O produtor de "O Grito da Terra", escritor Ciro Carvalho Leite, vai financiar "Lucas da Feira" sendo que o diretor será Olnei São Paulo. ● O diretor de teatro Augusto Boal mostra-se disposto a ingressar no cinema. ● A peça "Depois da Queda", de Artur Miller, sucesso atual em Nova Iorque, vai ser montada no Brasil por Flávio Rangel. ● Como sabemos, essa peça foi inspirada na maior estrêla de cinema de todos os tempos, Marilyn Monroe. ● Válter Lima inicia dentro em breve, o seu "Menino de Engenho", tirado do livro de José Lins do Rêgo. ● "Noite Vazia" filme de Válter Coutinho, já chegou ao fim das filmagens os que acompanharam, afirmam que é um desastre. ● "Além dos Luminosos" filme do baiano Luís Paulino, radicado em São Paulo e considerado uma esperança que reabilitará os paulistanos.

TRÊS MELHORES

"LAWRENCE DA ARÁBIA" — Capitólio — 10 anos.

"O PAGADOR DE PROMESSA" — Alvorada — 10 anos.

"DUPLA DO OUTRO MUNDO" — Paris — Livre.

DOENÇAS DO CORAÇÃO

DIA E NOITE — SERVIÇO DE EMERGÊNCIA
CLÍNICA DR. EUGÊNIO SILVA CARMO

Eletrocardiografia — Fonocardiografia — Raios X — Oxigênio — Laboratório — Prevenção (Check-up) — Diagnóstico precoce — Quartos de recuperação — Tratamento intensivo — Rua Barão de Ipanema, 62 — 4.º andar — Fone: 37-3914 — Copacabana.

DESFILE

NÉLSON JORGE

Minerva festeja 'níver' com 'coq' Clubes começam a procurar 'misses'

O Minerva vai homenagear a crônica social no próximo dia 1 de abril com início dos festejos comemorativos ao seu aniversário de fundação. O clube dirigido pelo movimentado Osvaldo José Fernandes que é realmente um dos mais ligados à imprensa, pretende mais uma vez demonstrar esta amizade. Início às 21 horas, compareceremos.

"Miss Guanabara"

ALBERTO Matos e Major Amado, organizadores do concurso "Miss Guanabara" já iniciaram a maratona para a escolha da nova representante da beleza da mulher carioca. Vários clubes já confirmaram suas presenças no sensacional concurso, e dentre êles a agradável surprêsa é o Vasco da Gama, que com a nova diretoria, participará de tôdas as grandes promoções interclubes.

"Noite do Mestre Ari"

A "Noite do Mestre Ari" que será realizada no próximo dia 10 de abril no Flamengo, deverá reunir os maiores intérpretes do grande e saudoso compositor brasileiro. Ernâni Filho, Dircinha e Linda Batista, Carminha Mascarenhas, Jamelão, Sílvio Caldas, Ciro Monteiro, Leni Eversong e muitos outros, provàvelmente estarão participando da grande homenagem que o querido clube de Ari Barroso lhe prestará.

Quitandinha

A APRESENTAÇÃO da Escola de Samba do Salgueiro, no Teatro Mecanizado do Santapaula Quitandinha foi um espetáculo maravilhoso. A grande escola do asfalto brilhou como sempre, recebendo aplausos calorosos de uma platéia exigente. Acreditamos inclusive, que o palco do Quitandinha sirva para um grande desfile de Escolas de Samba.

Montanha

TAMBÉM o Montanha realizará um coquetel em homenagem à Crônica. A data e a hora serão as mesmas dos coquetéis do Social e do Minerva, entretanto acreditamos que haja um acôrdo entre os três clubes para que as homenagens tenham início em horários diferentes. Compareceremos.

"Miss Koleston"

SENSACIONAIS prêmios, estarão sendo distribuídos pelos produtos Wella aos cabeleireiros classificadas para as finais do sensacional concurso que elegerá a "Miss Koleston" de 1964.

Vasco

COMO eu disse o Vasco ressurgiu na Aleluia. Não quero chegar ao ponto de afirmar que meu clube foi a nota de destaque de sábado último, e muito menos que mostrou tudo o que pode realizar. Seu baile foi bom e dos mais animados. Pena que alguns grupinhos dêsses que ganham uma carteirinha de sócio-atleta, tenham resolvido perturbar o ambiente ao final da festa, mas com Lopes na presidência, ou vencem competições ou terão que conhecer as obrigações de sócio-contribuinte, com o que muitos irão embora, possibilitando ao clube uma "limpeza" que se faz necessária. Quanto ao "show", se não foi dos melhores, teve um grande mérito de fugir do "ramerrão" de sempre, e acabou agradando, pois contou com uma Dalva de Oliveira em noite das mais inspiradas. Dalva estêve tão bem que, mesmo perando o baile carnavalesco para cantar música séria, mereceu os mais prolongados aplausos. Com "Ave Maria do Morro", então, foi uma consagração, terminando a linda melodia sob palmas de todos os presentes.

***

A NOTA ruim da semana, será inegàvelmente o pedido de demissão que meu amigo Eurico Serzedêlo Machado irá apresentar ao presidente Manoel Joaquim Lopes. Serzedêlo ainda não conseguiu, como pretendia, conciliar suas atividades profissionais com os importantes compromissos que tem, para dar ao Vasco a vida social intensa a que se propôs. É pena, pois conversei com Serzedêlo, e seus planos eram realmente fabulosos.

Minerva

FUI informado que o Minerva continua a todo pano no caminho do progresso. O presidente Osvaldo José Fernandes está em vias de concretizar o grande sonho dos minervenses, comprando a sede social, esquina da Rua Itapiru, para depois então iniciar forte a campanha da piscina, com pérgola coberta e tudo. Como o lema da administração Osvaldão é não parar, já está em construção a nova escadaria que dará acesso à sede social, tôda na base do mármore. Quanto ao taqueamento do ginásio, ficou para mais tarde, à pedido do Departamento de Esportes que está em ritmo acelerado para brilhar no futebol-de-salão.

LADY HILDA — É uma das presenças mais mulatas e mais bonitas do "show" de Ernâni Filho — "Eu Sou o Samba" — que sábado último estreou no Fred's.

CARROS DA SIMCA

O QUILÔMETRO

VENDEM-SE todos os produtos da linha de fabricação da SIMCA DO BRASIL. Aceita-se troca e facilita-se o pagamento. TRATAR pelos tels.: 30-9758 e 23-3436.

ESPETÁCULOS

MISTER ECO

Várias da noite

EMBORA a fuga para a serra e para as praias, foi dos mais movimentados o sábado de Aleluia nas casas noturnas e só com muita proteção se poderia conseguir lugar e, assim mesmo, mais espremido que bagaço de cana. A estréia do "show" de Ernâni Filho no Fred's foi a grande novidade, com a casa lotada e aplausos calorosos coroando o trabalho de um homogêneo elenco. Está de parabéns Ernâni Filho pelo seu espetáculo, que deverá fazer carreira longa na boate do Leme.

●

OUTRA casa noturna que voltou às suas noites de movimento excepcional é a boate Drink, agora sob o comando de Caubi, Araquem e Moacir Peixoto. Os três irmãos quando se juntam, dão "shows" espetaculares e têm a vantagem de gostar do que estão fazendo. Por isso mesmo, basta que se lhes peça. E de tão alta qualidade é a música dos Peixotos que ninguém quer dançar. Todos preferem ouvir os seus números, interrompendo-os com aplausos.

●

ARACI de Almeida continua a imperar no Top Club com um espetáculo que seria de uma semana apenas e já se prolonga por quase três. Além de Araci, a elegância de Ataulfo Alves comanda um bom time de passistas e cabrochas, destacando-se a excelente Paula do Salgueiro cujo "volume" bamboleia como uma pluma. Araci de Almeida vai continuar no Top Club e Ciro Monteiro já está programado para dar seqüência à série de "pocket-shows" produzidos por Haroldo Costa.

●

O QUE mais se comenta pela noite é o casamento da vedeta Iris Bruzzi com o produtor de espetáculos Válter Pinto, que teria sido realizado em absoluto sigilo, apenas com a presença dos padrinhos. Iris ganhou de Válter, como presente de casamento, custoso anel de brilhantes.

●

NÃO teria passado de truque publicitário o apartamento "adquirido" por Brigitte Bardot em um edifício a ser construído. E o pior: segundo se informa a artista francesa, "ao receber o apartamento", não sabia que o seu nome estava sendo usado como arma publicitária.

Doenças e operações dos olhos

DR. ADERBAL ALVES

AV. FRANKLIN ROOSEVELT, 84 — Grupo 204
Segundas, quartas e sextas das 13 às 19 horas
Tel.: 52-0200 — Res.: 57-0539

ARTES

ANTÔNIO BENTO

João na Galeria La Ruche: S. Paulo

CHAMA-SE simplesmente João o nôvo pintor, de tendência popular ou primitivista, que está sendo considerado a mais recente descoberta paulista. Os seus quadros, atualmente expostos na Galeria La Ruche (R. Augusta, 1.530, em São Paulo), têm sido vistos por milhares de pessoas. De um ano a esta parte, vende tudo o que pinta, a colecionadores vindos dos mais diversos recantos do país.

Esta da "La Ruche" é a primeira exposição de João, pintor de paredes, nascido em São Paulo, em 1907, filho de Olímpia e José Simeone, alfaiate napolitano que veio ao Brasil em 1901. Sua primeira tarefa, como ajudante de pintor, foi retocar as grades da casa do industrial Francisco Matarazzo, na Avenida Paulista, por volta de 1920. Desta data em diante, João pintaria paredes em todos os bairros de São Paulo, sem exceção, e seus esforços seriam apenas para se tornar um bom pintor de paredes. Aos 16 anos, freqüentou, durante três meses, o curso de desenho de uma escola já esquecida. E se hoje é um pintor de sucesso, deve-o, sem dúvida, à sua despretensão e ao fato de não ter deixado envolver-se pelo ambiente negativo dessas escolas de desenho. Sua vocação desabrochou em 1946, pintando nas horas livres, paisagens e naturezas mortas de grande simplicidade e lirismo. Ao aparecer, encontrou uma tradição favorável na pintura paulista, cujos maiores nomes — como Volpi ou Rebolo — foram, a seu tempo, bons pintores de paredes. Os primeiros quadros de João foram adquiridos há pouco mais de um ano, pelo colecionador paulista Otone Zorlini, o mesmo que, há 30 anos, adquiria as paisagens de um desconhecido chamado Alfredo Volpi. Os outros vieram depois.

Na opinião de Zorlini, "João é um dos maiores pintores brasileiros da atualidade e suas telas são susceptíveis de grande valorização".

Por sua vez, Volpi considera João "um talento verdadeiro".

Roger L. Valentie, diretor da Galeria la Ruche, diz que "João é uma mina de ouro". Deve ter suas boas razões para dizê-lo.

REGISTRO

Aniversários

FAZEM ANOS HOJE SENHORES:

Antônio Ferreira Barreto; dr. Enéas Lintes; Pinheiro de Lemos; Edmar Morel; Ernesto Pereira Carneiro Sobrinho; Canor Simões Coelho; Vasco de Castro; Alizmar Dutra de Castilho; Augusto Almeida Saldanha; Norberto Nunes Siqueira; José Lessa dos Santos; Acelino Nunes Lunet; Haroldo Alves da Silva; Vasco da Costa e Sousa; prof. Oscar Stevenson; dr. Aníbal Matos Filho.

SENHORAS:

Maria de Lurdes Ribeiro; Iraci Osório da Cruz; Lurdes Franco Pereira; Sara Marques; Araci Côrtes e Nair Cardoso.

Casamentos

ELIZABETH VIEIRA - LUIS FELIPE — Casam-se dia 4 de abril, às 18 horas, na Igreja da Cruz dos Militares — onde os nubentes receberão cumprimentos — a senhorita Elizabeth Vieira, filha do nosso colega de imprensa Afrânio Vieira e da sra. Clementina de Lima Vieira, e o sr. Luís Felipe, filho do sr. Ataíde Gonçalves e da sra. Elza Novarini Gonçalves.

Almoços

Amigos e colegas do senhor Jader Silveira Alves, festejando o aniversário natalício do conhecido industrial, prestaram-lhe homenagem com um almôço de cordialidade no nôvo restaurante do Clube Naval, na Avenida Rio Branco.

EM VISITA AO RIO O DIRETOR DO "THE GUARDIAN" — Pelo DC-8 da Panair do Brasil, chegou ao Rio, tendo vindo de Paris, o sr. William McMillan, diretor do jornal inglês "The Guardian", um dos mais importantes da imprensa londrina. Mr. McMillan que se faz acompanhar de sua espôsa, visita o nosso país pela primeira vez e deve permanecer entre nós até meados de abril, quando regressará a Londres. Aproveitará êstes dois meses para visitar os Estados da Guanabara e São Paulo, onde terá oportunidade de entrar em contato com os nossos meios jornalísticos e culturais. A foto fixa um flagrante na Alfândega do Galeão, após haver desembarcado do avião da Panair do Brasil.

CINEMAS

CENTRO

- PLAZA — 22-4097 — "Ursus", O Gladiador. (Proib. até 14 anos), com Alan Steel e Glória Milland.
- METRO PASSEIO — 22-6490 — "Sherlock de Saias" (Censura Livre), com Margaret Ruterford, Robert Morley e Flora Robinson.
- PALÁCIO — 22-4838 — "Nunca Deixei de Te Amar" (Proib. até 14 anos), com Rock Hudson e Cornel Borchers.
- ODEON — 22-4508 — "Maciste contra os Mouros" (Proib. até 10 anos) com Ed Fury, Mara Berni e Erno Crisa.
- IMPÉRIO — 22-9348 — "A Vingança do Chicote Negro (Proib. até 14 anos), com Luiz Aguilar e Rosita Arenas.
- PATHÉ — 22-8795 — "Assalto ao Trem Pagador" (Proib. até 18 anos)
- CAPITÓLIO — 23-6788 — "Lawrence da Arábia" (Proib. até 10 anos) com Anthony Quinn, Alec Guimesse e José Ferrer.
- REX — 22-6327 — "Lampião, o Rei do Cangaço" (Proib. até 18 anos) com Leonardo Villar e Vanja Orico
- RIVOLI — "Angela" (Proib. até 14 anos) com Alberto Ruchel, Eliana Lage e Ruth de Souza.
- VITÓRIA — 42-9020 — "Divirta-se Esta Noite" (Proib. até 18 anos).
- CINEAC — 42-6024 — "Sexo e Humanidade" (Proib. até 18 anos).
- CINE FESTIVAL — "América de Noite" (Proib. até 18 anos) — "A Vida Noturna nas Três Américas".
- IRIS — 42-0763 — "Europa de Noite" (Proib. até 18 anos).
- SÃO JOSÉ — 42-0592 — "Maciste contra os Mouros" (Proib. até 10 anos) com Ed Fury, Mara Berni e Erno Crisa.
- PRESIDENTE — 47-7128 — "Mundo dos Vampiros" (Proib. até 18 anos) com Maurício Garcez.

ZONA SUL

- FLORIANO — 34-9074 — "Seminole" (Proib. até 10 anos) com Rock Hudson e Barbara Hale.
- LEBLON — 27-7803 — "Manaus", (Proib. até 14 anos) com Cyl Farney, Barbara Rutting e Tereza Raquel.
- MIRAMAR — "Divirta-se Esta Noite" (Proib. até 18 anos).
- CARUSO (Copacabana — 27-5150 — "Sodoma e Gomorra" (Cidades do Pecado), (Proib. até 14 anos), com Stewart Granger.
- BRUNI (Ipanema) — "Casa de Chá do Luar de Agôsto" (Censura Livre) com Glenn Ford.
- PIRAJÁ — 47-2668 — "Lancelot, O Cavaleiro de Ferro" (Proib. até 14 anos) com Cornel Wilde.
- PAX — 27-6821 — "Sherlock de Saias" (Censura Livre), com Margaret Ruterford e Robert Morley.
- ART PALÁCIO (Copacabana) — "O Quinto Poder" (Proib. até 10 anos) com Eva Wilma e Oswaldo Loureiro.
- ALVORADA — 27-2935 — "O Pagador de Promessa" (Proib. até 18 anos).
- IPANEMA — 47-3506 — "A Beira do Inferno" (Proib. até 14 anos) e "Artimanhas do Amor".
- ROXI — 26-6245 — "O Herói do P. T. 109" (Proib. até 14 anos), com Cliff Robertson.
- ALASKA — "Divirta-se Esta Noite" (Proib. até 18 anos).
- ROIAL — "Ursus, O Gladiador" (Proib. até 14 anos) com Alan Steel e Gloria Milland.
- PARIS PALACE — "Uma Dupla do Outro Mundo (Censura Livre) com Cary Grant e Constance Bennett.
- JUSSARA — 26-6257 — "O Boca de Ouro" (Proib. até 18 anos) com Jesse Valadão e Odete Lara.
- RIVIERA — "Sherlock de Saias" (Censura Livre) com Margaret Ruterford, Robert Morley e Flora Robson.
- COPACABANA — 57-5154 — "Por Amor ou Por Dinheiro" (Censura Livre) com Kirk Douglas e Mitzi Gaynor.
- FLÓRIDA — 37-7141 — "Europa de Noite" (Proib. até 18 anos).
- KELLY — "A Guerra dos Botões" (Censura Livre) com Jean Claude Brialy e Ivette Etievant.
- METRO COPACABANA — 37-9898 "Sherlock de Saias" (Censura Livre) com Margaret Ruterford, Robert Morley e Flora Robson.
- BRUNI (Copacabana) — "A Guerra do Botões" (Censura Livre) com Jean Claude Brialy e Ivette Etievant.
- RICAMAR — 37-9932 — "Os Heróis Morrem Jovens" (Proib. até 14 anos) com Scott Borland, Robert Getz e Erik Peters.
- BRUNI (Botafogo) — 26-6072 — "Pão de Assucar (Censura Livre) com Rossano Brazzi, Rhonda Fleming e Odete Lara.
- VENEZA — 46-6828 — "Sherlock de Saias" (Censura Livre) com Margaret Ruterford, Robert Morley e Flora Robson.
- BOTAFOGO — 26-2259 — "O Mundo dos Vampiros" (Proib. até 18 anos) com Maurício Garcez.
- GUANABARA — 26-9339 — "Maciste, contra os Mouros" (Proib. até 10 anos) com Ed Fury, Mara Berni e Erno Crisa.
- PAISSANDU — "Uma Dupla do Outro Mundo" (Censura Livre) com Cary Grant e Constance Bennett.
- OPERA — 46-7218 — "Sodoma e Gomorra" (Cidades do Pecado) — (Proib. até 14 anos) com Stewarte Granger.
- SÃO LUÍS — 25-7459 — "O Herói do P. T. 109" (Proib. até 14 anos) com Cliff Robertson.
- POLITEAMA — 25-1143 — "Lancelot, O Cavaleiro de Ferro" (Proib. até 14 anos) com Cornel Wilde.
- AZTECA — 45-6815 — "Sherlock de Saias" (Censura Livre) com Margaret Ruterford, Robert Morley e Flora Robson.
- BRUNI (Flamengo) — "Sodoma e Gomorra" (Cidades do Pecado) — (Proib. até 14 anos) com Stewarte Grange e Pier Angeli.

ZONA NORTE

- RIO BRANCO — 43-1639 — "Sodoma e Gomorra" (Cidades do Pecado) — (Proib. até 14 anos) com Stewarte Grange e Pier Angeli.
- MADRI — 48-1184 — "Divirta-se Esta Noite" (Proib. até 18 anos).
- SANTA ALICE — 38-9993 — "Por Amor Ou Por Dinheiro" (Censura Livre) com Kirk Douglas e Mitzi Gaynor.
- AMÉRICA — 48-4919 — "Manaus" (Proib. até 14 anos) com Cyl Farney, Barbara Rutting e Tereza Raquel.
- NATAL — 48-1480 — "Artimanhas do Amor" (Censura Livre) com Sandra Dee e Peter Fonda.
- FLUMINENSE — 28-1404 — "A Noiva" (Proib. até 14 anos).
- BRUNI (Saenz Pena) — "Cleopatra (Proib. até 18 anos) com Elizabeth Taylor e Richard Burton.
- ROMA — "O Chico Fumaça" (Censura Livre) com Mazzaropi e Celeneh Costa.
- BRITANIA — "Sodoma e Gomorra" (Proib. até 14 anos) com Stewarte Granger e Pier Angeli.
- MARACANÃ — 48-1910 — "Seminole" (Proib. até 10 anos) com Rock Hudson e Barbara Hale.
- CARIOCA — "Por Amor Ou Por Dinheiro" (Censura Livre) com Kirk Douglas e Mitzi Gaynor.
- METRO TIJUCA — 48-8970 — "Sherlock de Saias" (Censura Livre) com Margaret Ruteford, Robert Morley e Flora Robson.
- ART PALÁCIO (Tijuca) — "O Quinto Poder" (Proib. até 10 anos) com Eva Vilma e Oswaldo Loureiro.
- ESKYE (Tijuca) — 28-5513 — "Pão de Assucar" (Censura Livre) com Rossano Brazzi, Rhonda Fleming e Odete Lara.
- TIJUCA — 48-4518 — "O Mundo dos Vampiros" (Proib. até 18 anos) com Maurício Garcez.
- OLINDA — 48-1063 — "Ursus, O Gladiador (Proib. até 14 anos) — com Alan Steel e Gloria Milland.

SUBÚRBIO (Central)

- CACHAMBI — "Terra Sem Deus" (Proib. até 16 anos).
- IMPERATOR — "Pão de Assucar" (Censura Livre) com Rossano Brazzi, Rhonda Fleming e Odete Lara.
- PIEDADE — 29-6532 — "O Mundo dos Vampiros" (Proib. até 18 anos) com Maurício Garcez e "Os 3 Gatilhos Relampagos".
- MONTE CASTELO — 29-8250 — "Os Tambores da Morte" (Proib. até 10 anos).
- ENGENHO DE DENTRO — (Fechado para reforma).
- ART PALÁCIO (Méier) — "O Quinto Poder" (Proib. até 10 anos) com Eva Wilma e Oswaldo Loureiro.
- BRUNI (Méier) — 29-1222 — "Sodoma e Gomorra" (Cidades do Pecado) — Proib. até 14 anos) com Stewart Granger e Pier Angeli.
- MASCOTE — 29-0411 — "Ursus, O Gladiador" (Proib. até 14 anos) — com Alan Steel e Gloria Milland.
- REGÊNCIA — "Sodoma e Gomorra" (Cidades do Pecado) — (Proib. até 14 anos) com Stewart Granger e Pier Angeli.
- COLISEU — 29-8753 — "O Mundo dos Vampiros" (Proib. até 18 anos) com Maurício Garcez.
- ALFA — 29-8215 — "O Manto Sagrado" (Proib. até 10 anos) com Victor Mature.
- PARA TODOS — 29-5191 — "Mulheres e Milhões" (Proib. até 10 anos) com Norma Benguel.
- GUARACI — "O Triunfo de Maciste" (Proib. até 10 anos) com Kirk Morris e Cathia Caro.
- MARAJÓ (Jacarepaguá) — 696 — "Diário de um Delator" (Proib. até 14 anos) e "Ather's a Mulher Serpente".
- VAZ LOBO — 29-1998 — "O Sorriso da Virgem" (Censura Livre).
- IRAJÁ — 29-8330 — "O Sorriso da Virgem" (Censura Livre).
- MADUREIRA — 29-8738 — "Se o Marido Atender Desligue" (Proib. até 14 anos com Sandra Dee.
- PROGRESSO — "A Fera do Forte Bravo" (Proib. até 14 anos) e "O Indulto".
- CINE COIMBRA — "Mulheres Demônio" (Proib. até 18 anos).
- CINE MATILDE — "Sodoma e Gomorra" (Cidades do Pecado), (Proib. até 14 anos) com Stewart Granger e Pier Angeli.
- MOÇA BONITA — "O Mundo dos Vampiros" (Proib. até 18 anos), com Maurício Garcez.
- CINE ANCHIETA — "Contra Espionagem" (Proib. até 14 anos) e Ananias e Cocoles".
- BARONESA — "A Beira do Inferno" (Proib. até 14 anos) com Jeffrey Hunter.

SUBÚRBIO (Leopoldina)

- ROSÁRIO — "Europa de Noite" — (Proib. até 18 anos).
- LEOPOLDINA — "Manaus" (Proib. até 14 anos) com Cyl Farnei, Barbara Rutting e Tereza Raquel.
- PALÁCIO (Higienópolis) — "Sherlock de Saia" (Censura Livre) com Margaret Ruterford, Robert Morley e Flora Robson.
- MELO (Bonsucesso) — "O Chico Fumaça" (Censura Livre) com Mazaropi e Celeneh Costa.
- SANTA CECÍLIA — 30-1823 — "Ursus", O Gladiador" (Proib. até 14 anos) com Alan Steel e Gloria Milland.
- SANTA HELENA — 30-2666 — "Ursus", O Gladiador" (Proib. até 14 anos) com Alan Steel e Gloria Milland.
- RIO PALACE — "Do Outro Lado O Pecado" (Proib. até 14 anos).
- SÃO PEDRO — 30-4431 — "Sodoma e Gomorra" (Cidades do Pecado), (Proib. até 14 anos) com Stewart Granger e Pier Angeli.
- MAUÁ — 30-5056 — "O Viuvo Alegre" (Censura Livre) com Zé Trindade e Ronata Fronzi.
- RAMOS — 30-1094 — "A Lei dos Crápulas" (Proib. até 18 anos), com Gina Lolobrigida e "A Casa dos 7 Gaviões".
- BRÁS DE PINA — 30-3489 — "Os Tambores da Morte" (Proib. até 10 anos).
- PARAÍSO — 30-1060 — "Ursus, O Gladiador" (Proib. até 14 anos) com Allan Steel e Gloria Miljand.
- MELO (Penha) — "O Manto Sagrado" (Proib. até 10 anos) com Victor Mature.
- PENHA — 30-1121 — "Ursus, O Gladiador" (Proib. até 14 anos) com Alan Steel e Gloria Milland.

NITERÓI

- SÃO BENTO — "Ursus, O Gladiador" (Proib. até 14 anos) com Alan Steel e Gloria Milland.
- CENTRAL — "O Herói do P. T. 109" (Proib. até 14 anos) com Cliff Robertson.
- ICARAÍ — "Os Tambores da Morte" (Proib. até 10 anos).
- ODEON — "Quem Com Ferro Fere" (Proib. até 18 anos).
- ALAMEDA — "Os Tambores da Morte" (Proib. até 10 anos).
- SÃO JORGE — "Ursus, O Gladiador" (Proib. até 14 anos) com Alan Steel e Gloria Milland.

SÃO JOÃO DE MERITI

- GLÓRIA — "O Dia Em Que A Terra Se Incendiou" (Proib. até 14 anos) e "No Domínio da Violência".
- SÃO JOÃO — "Sodoma e Gomorra" (Cidades do Pecado) (Proib. até 14 anos) com Stewart Granger e Pier Angeli.

CAXIAS

- PAZ — "A Marca Secreta de A'Artagnan" (Proib. até 10 anos) com George Nader.
- CAXIAS — "O Herdeiro de Satanaz" (Proib. até 18 anos).

PETRÓPOLIS

- CAPITÓLIO — 26-36 — "A Vingança do Chicote Negro" (Proib. até 14 anos) com Luiz Aguilar e Rosita Arenas.
- D. PEDRO — 36-40 — "O Mundo dos Vampiros" (Proib. até 18 anos) com Maurício Garcez.
- PETRÓPOLIS — 32-32 — "Manaus" (Proib. até 14 anos) com Cyl Farney, Barbara Rutting e Tereza Raquel.

TEATROS

- TEATRO DE BOLSO (Rua Jangadeiros, 28, Praça General Osório, tel.: 27-3122) — "O Cunhado do Presidente", comédia de Aurimar Rocha, sob a direção do autor, com cenários e figurinos de Nilson Pena e interpretação de Jorge Cherques, Moná Delaci, Aurimar Rocha, Thaís Portinho, Raul da Mata, Eloína, José Maria Monteiro, Ceci Medina, Edson Silva e outros.
- TEATRO CARLOS GOMES (Praça Tiradentes, esquina de Rua Pedro I, tel.: 22-7581) — "Boeing Boeing", comédia em três atos de Marc Camoletti apresentada pelo empresário Oscar Ornstein, em tradução de Elsie Lessa, sob a direção de Adolfo Celi, com cenário de Napoleão Moniz Freire e tendo como intérpretes Eva Wilma, John Herbert, Leina Krespi, Francisco Cuoco, Maria Pompeu e Carminho Brandão
- TEATRO COPACABANA — (Av. Copacabana 291, telefone 57-1818, Ramal Teatro) — "Mary, Mary", comédia de Jean Kerr em tradução de Millor Fernandes, sob a direção de Adolfo Celi com cenários de Túlio Costa e, interpretação de Fernanda Montenegro, Leonardo Vilar, Osvaldo Loureiro, Carlos Kroeber e Sônia Clara
- TEATRO GINÁSTICO — (Av. Graça Aranha, 187 telefone 42-4521) — "Direitos das Mulheres", comédia de Alfonso Paso, apresentada por Vasco Morgado, em tradução de Daniel Rocha, direção de Antônio de Cabo, cenário de Pedro Leitão e com Sérgio Viotti, Jardel Filho, Márcia de Windsor, Maria Regina, Iolando Cardoso, Nestor Montemar, Margarida Rey, Teresa Raquel e Raul da Mata.
- TEATRO JARDEL — (Av. Atlântica, 3.690, tel.: 27-8712) — "Anjinhos Bossa Nova", comédia de Paulo Silvino, com Aimée, Brigita Blair, Augusto César, Maurício Loiola e o próprio autor. Direção de Fernando D'Ávila.
- TEATRO JOVEM (Praia de Botafogo, 522, Mourisco, tel.: 46-3166) — "Os Filhos Terríveis" peça de J. A. Lacour, em produção e com direção de Antônio de Cabo e interpretação de Beatriz Veiga, Sadi Cabral, Vanda Lacerda, João Paulo Adour, Elisabeth Gasper, Érico Freitas e outros.
- TEATRO MESBLA (Rua do Passeio, 42, tel.: 42-4880) — "Três em lua-de-mel", comédia de Ribeirinho e Henrique Santana, sob a direção de Piodo Faissal, com Deise Lucide, André Vilon, Sebastião Vasconcelos, Juriano Faissal, com Deise Lucide, André Vilon, Sebastião Vasconcelos, Jurema Magalhães, Delorges Caminha, Léda Vale, Manuel Pêra e Agnes Fontoura
- TEATRO DO RIO (Rua do Catete, 338, tel.: 45-9051) — "Plantão 21", peça de Sidney Kinsgsley, apresentada por Reinaldo Loyo, sob a direção de Geraldo Queirós, com Átila Lório, Alzira Cunha, Graça Melo, Dirce Migliaccio, Mário Lago, Ivan Cândido, Paulo Padilha, Germano Filho, Maria Clara Machado e outros.
- TEATRO RIVAL (Rua Álvaro Alvim, 33, tel.: 22-2791) — "Tem boas para tudo", revista de Gomes Leal, com Sônia Mamed e outros.
- TEATRO SANTA ROSA — (Rua Visconde de Pirajá, 22, tel.: 47-8641 — "Soraia Pôsto 2" peça de Pedro Bloch sob a direção de Léo Jusi, com cenários de Cláudio Moura, interpretação de Glauce Rocha e Elídio Vasconcelos, Jece Valadão, Léia Garcia, Clementino Queló, Glauce Rocha e Elídio Vasconcelos.

GALHO DE URTIGA

'Remember' 930...

— Êste pobre ancião estava por fora dos acontecimentos, como arco de barril. E' que desde quinta-feira até domingo, êstive em Miguel Pereira, descansando os ossos, tomando um pouco de ar puro. Dêles tive conhecimento pelo rádio, e aqui chegando, pelos jornais. Só agora, nos contatos com os cobras, é que vou sabendo dos pormenores, me enfronhando nas minúcias desta tempestade em copo d'água. Mas há coisas interessantes, que merecem ser comentadas. Uma delas é um artigo de primeira página de conceituado matutino, na edição de domingo. As teses ali abordadas, o são assim com pôse de caqui, que não passa de um tomate metido a bêsta...

O artigo, que é intitulado "Na Ilegalidade", e que nas entrelinhas é um manifesto de rebeldia pior que a dos próprios marinheiros, clama contra a solução dada, arrotando hierarquia e disciplina, culpando o presidente da República...". Nesse quadro de fatos a figura do presidente se confunde e se perturba. Quando estão em jôgo os fundamentos da ordem e do estado de direito, quando indisciplina e a sedição não são punidas pelos detentores do poder legal, pouco importa saber se o presidente ainda governa ou não". É. Tem razão... mas do que eu gostaria é de ter lido êsse mesmo artigo, neste mesmo tom e linguajar, quando da palhaçada de Aragarças e Jacareacanga. Gostaria de ter lido a mesma arenga quando na renúncia de Jânio Quadros, tentaram impedir a posse do sr. João Goulart, legalmente eleito e substituto legal do presidente renunciante. Gostaria de saber se o mesmo jornal pediu punição para os articulares da tal "operação mosquito", que atacaria o avião em que viajasse o presidente João Goulart...

Falece portanto autoridade para criticar as atuais autoridades. Lá dentro, na sexta página — vejam como eu leio tudo, como esmiúço tudo! — num outro artigo, "Desemprêgo por Decreto", diz a certa altura: "O sr. João Goulart deveria decretar — já que o decreto é hoje seu instrumento de govêrno —...". Mas o mesmo sino não badala quando o governador da Guanabara baixa seus diários e atrabiliários decretos! Êste órgão, que pelos seus artigos se toma de empáfia de ser a palmatória do mundo, emudece quando medidas inconstitucionais são tomadas pelos seus orientadores políticos.

Talvez tenham mesmo razão os associados da "Tribuna da Imprensa". Se Juscelino tivesse punido badernieros da Jacareacanga e Aragarças; se Jango, ao assumir o govêrno tivesse feito mão de ferro nos que queriam rasgar a Constituição — que agora tanto defendem! — impedindo-lhe a posse, de conivência com os três ministros militares, talvez nada disso estivesse acontecendo hoje em dia! Porque já dizia o meu saudoso avô que "quem poupa o inimigo... nas mãos lhe morre".

E como talvez vocês estejam perdendo fosfato ou comendo muito queijo, eu me permito lhes recordar: lembrem-se do que lhes aconteceu em outubro de 30, por atitudes iguais a estas, tal como ao "O País" e à "Gazeta de Notícias". Não mexam em casa de maribondos, nem se metam a sapo sêco. Porque macaco quando muito se coça... está pedindo chumbo!

AVISO AOS NAVEGANTES

Daqui do meu barraco do Morro da Formiga quero levar o meu abraço de irrestrita solidariedade ao bom amigo almirante Cândido Aragão. Num GALHO especial, sua atitude será trocada em miúdos. Pelo pau se conhece a casca... e Aragão é madeira de dar em doido!...

ANTÔNIO CONSELHEIRO

IPASE inicia hoje inscrição para empréstimo a servidor

Estarão abertas a partir de hoje, em todo o país, as inscrições para concessão de empréstimos a todos os funcionários civis da União, através do IPASE.

A cota total destinada ao Estado da Guanabara é de Cr$ 1.055.000.000,00, devendo os interessados procurar a sede do Instituto, na Rua Pedro Lessa, 36. O empréstimo máximo, por servidor, é de Cr$ 169.952,00.

TOTAIS

As inscrições serão recebidas de 8,30 às 12,30, na sede do IPASE. Nos Estados, a concessão será feita através das agências. A distribuição, por decisão do presidente Clidenor de Freitas, será equitativa, levando-se em conta o número de contribuintes em cada Estado.

Num total de 2 bilhões e 800 milhões de cruzeiros, os empréstimos serão assim distribuídos:

DISTRIBUIÇÃO RACIONAL

Estados — Importância

Guanabara — Cr$ .... 1.055.000.000,00; Amazonas — Cr$ 41.700.000,00; Pará — Cr$ 69.200.000,00; Maranhão — Cr$ 23.750.000,00; Piauí — Cr$ 39.350.000,00; Ceará — Cr$ .... 80.200.000,00; R. G. do Norte — Cr$ 48.900.000,00; Paraíba — Cr$ 43.800.000,00; Pernambuco — Cr$ 116.400.000,00; Alagoas — Cr$ 57.950.000,00; Sergipe — Cr$ .... 25.200.000,00; Bahia — Cr$ .... 111.700.000,00; Espírito Santo — Cr$ 27.350.000,00; Rio de Janeiro — Cr$ 111.600.000,00; São Paulo — Cr$ 271.700.000,00; Paraná — Cr$ 60.400.000,00; Santa Catarina — Cr$ 42.850.000,00; R. G. do Sul — Cr$ 109.850.000,00; Mato Grosso — Cr$ 49.650.000,00; Goiás — Cr$ 56.800.000,00; Minas Gerais — Cr$ 191.300.000,00; Brasília — Cr$ 140.600.000,00; Acre — Cr$ 24.650.000,00.

ATÉ QUANDO

O IPASE manterá aberta sua Carteira de Empréstimo Simples no período de 1.º de abril a 31 de outubro do corrente ano. As dotações constantes na tabela acima serão distribuídas em 7 cotas mensais. Terão direito ao empréstimo os servidores que exerçam cargos em comissão, os efetivos e os amparados pelas Leis 3.780, de 1960; 3.967, de 1961; 4.054, de 1962; 4.069, de 1962; e 4.242, de 1963, desde que contem mais de dois anos de efetivo exercício. A condição de contribuinte obrigatório do IPASE será imprescindível para habilitação ao referido empréstimo.

LIMITES

Nas instruções baixadas pelo sr. Clidenor Freitas, não poderão ser ultrapassados os seguintes limites e prazos:

VALOR DO EMPRÉSTIMO — CONSIGNAÇÃO MENSAL — PRAZO

Cr$ 169.952,00 — Cr$ 15.100,00 — 12 meses; Cr$ 150.828,00 — Cr$ 7.100,00 — 24 meses; Cr$ 129.585,00 — Cr$ 6.100,00 — 24 meses; Cr$ 99.355,00 — Cr$ 3.300,00 — 36 meses; Cr$ 59.950,00 — Cr$ 2.700,00 — 36 meses; Cr$ 38.000,00 — Cr$ 1.900,00 — 48 meses; Cr$ 19.280,00 — Cr$ 1.600,00 — 48 meses.

Sindicato Nacional dos Comissários da Marinha Mercante

EDITAL DE CONVOCAÇÃO

ASSEMBLÉIA GERAL ORDINÁRIA

Ficam, pelo presente, convocados todos os associados em pleno gôzo de seus direitos sindicais para se reunirem em Assembléia Geral Ordinária, na próxima terça-feira, dia 31 de março, em sua sede social, na Rua Mayrink Veiga, 32, 6.º andar, sala 601, em primeira convocação, às 14 horas, e em segunda e última convocação, às 16 horas, para tomarem conhecimento e deliberarem sôbre o seguinte:

a) — Leitura, discussão e aprovação da ata da Assembléia anterior;

b) — Leitura, discussão e votação do Balanço, do Relatório da Diretoria e Parecer do Conselho Fiscal relativo ao exercício de 1963.

Rio de Janeiro, 28 de março de 1964.

NILTON DE OLIVEIRA MELLO
Presidente

DIARIO DO FORUM

Decretado seqüestro do navio 'Altamira'

O Instituto Brasileiro do Café solicitou ao juiz da 3ª Vara Criminal o seqüestro do navio "Altamira", que inexplicàvelmente, desapareceu de seus porões uma partida de café, quando de viagem do pôrto da Guanabara. O juiz Osvaldo Portela, na tarde de ontem, decretou o seqüestro do cargueiro, declarando que o fazia como medida acauteladora do Tesouro Nacional, no criminoso desaparecimento de 35 mil sacas de café que foram transbordadas em alto mar, para navio europeu.

O promotor Vitor Junqueira Aires, atendendo a gravidade do caso, opinou favoràvelmente. São acusados no inquérito instaurado para apurar responsabilidades, o presidente da Companhia Armadora, Lauro Simas, Esquício de Jesus, comandante do navio e o imediato, Ari de Oliveira.

COBRANÇA DE MIL CRUZEIROS

A Fazenda do Estado da Guanabara moveu na 6.ª Vara da Fazenda Pública, um Executivo Fiscal para cobrar "Hum Mil Cruzeiros" de multa de Manuel Vieira Viváqua. O juiz Tiago Ribeiro Filho atendeu a solicitação estadual, julgando ser direito a cobrança, pois o acusado, conforme denúncia, realizou obras nos fundos de seu terreno, localizado na Rua Jaturama, sem a devida licença, em desacôrdo com a lei. O magistrado ainda condenou Manuel ao pagamento das custas.

Canal Rio Joana

A SURSAN ingressou na 6.ª Vara da Fazenda Pública, com uma Ação de Desapropriação contra Zulma Pimpa, visando o imóvel da Rua Felipe Camarão, 83. Alega que necessita do local para abertura do canal do Rio Joana, oferecendo 2 milhões de cruzeiros. Entretanto, o juiz Fontes de Faria, dando ganho de causa à SURSAN, fixou a indenização em 5 milhões de cruzeiros, acrescentando os juros de mora, custas e honorários de advogado, fixando em 4%, entre o que foi oferecido e o fixado.

Retomada de imóvel

O Estado da Guanabara intenta na 5.ª Vara da Fazenda Pública, com uma Ação de Reintegração de Posse contra Olavo Paranhos e outros a retomada do imóvel da Rua Alberto Nepomuceno, 188, para instalação naquele local, da sede da Administração Regional de Ramos. Por desapropriação da Casa Bancária Rio de Janeiro, o imóvel passou a propriedade do Estado, estando no momento sua ocupação a título precário. Alega o Estado que necessita de ali instalar aquela repartição, produto da descentralização administrativa.

Redução arbitrária

Os advogados Gilberto Gonçalves, Altair Lage e Joel da Silva, no mandado de segurança impetrado na 6.ª Vara da Fazenda Pública, foi-lhes concedida a medida liminar para lhes assegurar o direito de inscrição no Concurso para Fiscal de Rendas não atendendo, assim, à portaria do diretor da ESPEG, que reduziu arbitràriamente o limite de idade para que ocorra tal inscrição.

Dirigia caminhão sem carteira

Na 5.ª Vara da Fazenda Pública, o motorista profissional Nayro Effe da Silva, entrou com uma Ação Ordinária contra o Estado da Guanabara, alegando que no dia 22 de janeiro do corrente ano, encontrava-se cêrca de 22 horas, estacionado na Rua Júlio do Carmo, em frente ao n.º 7, quando foi abalroado pelo caminhão da Limpeza Urbana, tendo ao volante José Manuel Angelo (que não possuía carteira de habilitação), embora assessorado pelo motorista Abelbaino de Sousa, manobrou imprudentemente o veículo, causando-lhe prejuízos que atingiram a 250 mil cruzeiros. Apresentando nota comprobatória, o motorista pretende receber esta quantia, acrescidos dos lucros cessantes durante o período em que estava parado, desvalorização que ficar apurada, juros de mora e honorários de advogado.

De volta

Após haver estado na Polônia, sua terra natal, encontra-se novamente entre nós Ziembinski, responsável por alguns dos mais importantes espetáculos de teatro brasileiro e ex-diretor de "Os Comediantes". Ao desembarcar, no Galeão, num rápido encontro com a imprensa, declarou que sua estada na Polônia foi bastante proveitosa, não só porque incorporou-se ao teatro de Varsóvia, como devido ao fato de haver dirigido algumas peças de autôres brasileiros, entre as quais "A Vereda da Salvação", de Jorge de Andrade. Informou ainda Ziembinski que também "O Bôca de Ouro", de Nélson Rodrigues, ali exibida, causou grande impacto, especialmente entre os críticos que não lhe pouparam elogios, afirmando tratar-se de uma experiência nova, em teatro. Na foto, Ziembinski, após o desembarque.

Viação Real Mineira Ônibus Ltda.

Av. Venezuela, 27 - sala 224 - Tel.: 23-9113 - R. 6.

LINHA

RIO DE JANEIRO-FEIRA DE SANTANA

Partidas diàriamente às 7,45 horas do Rio de Janeiro

Rio de Janeiro-Feira de Santana ..	Cr$ 3.715,00
Rio de Janeiro-Jequié	Cr$ 3.160,00
Rio de Janeiro-Poções	Cr$ 2.945,00
Rio de Janeiro-Vit. da Conquista..	Cr$ 2.810,00
Rio de Janeiro-Medina	Cr$ 2.405,00

LINHA

RIO DE JANEIRO-ILHÉUS

Partidas diàriamente às 8,30 horas do Rio de Janeiro

Rio de Janeiro-Ilhéus	Cr$ 3.480,00
Rio de Janeiro-Itabuna	Cr$ 3.410,00
Rio de Janeiro-Itapetinga	Cr$ 3.060,00

Nossas viagens são diretas; mantemos 2 motoristas em serviço para a segurança e tranqüilidade de nossos passageiros.

RAIO-X Dr. Victor Côrtes

Exames radiológicos em residências

TOMOGRAFIAS

Diàriamente das 8 às 11 e das 14 às 17 horas

RUA ARAÚJO PÔRTO ALEGRE, 70

9.º andar — Tel.: 22-5330

RONDA DO DC

Escriturária teria sido jogada ao solo

A polícia do 12.º Distrito Policial, não está acreditando no suicídio da escriturária Lucimar Bandeira Lopes, que teria sido jogada do 10.º andar, do Edifício "Embassy", na Avenida N. S. de Copacabana, 115, onde vivia com uma colega, no apartamento n.º 1.009. O comissário Alcebíades, que compareceu ao local, ouviu da moradora do apartamento n.º 101, referências a dois homens que saíram do prédio, às pressas, logo após o corpo da vítima cair em frente a porta principal.

Procura a polícia localizar o indivíduo José Ribamar Costa e seu acompanhante que, embora a saída tivesse sido bloqueada pelo porteiro, penetraram no apartamento do mesmo e tiveram acesso a área interna, fugindo. No local, foi encontrado, pelo comissário, uma blusa rasgada, dando a impressão que fôra tirada com violência. Por outro lado, a perícia, não constatou sinais de luta, daí o controvérsia existente no caso, que cerca a morte da escriturária.

Desconhecido baleou comerciário

O comerciário Hugo Barbosa da Sousa (24 anos, solteiro, residente na Rua 4, Estrada da Gávea), foi baleado por um desconhecido, quando jogava futebol no campo do Esporte Clube Esperança, que fica naquela estrada. Com dois ferimentos no abdome e outro no joelho direito, foi internado no Hospital Miguel Couto. O 15º DP registrou a ocorrência.

Matou pedreiro com garrucha

Demonstrando que não estava arrependido de ter matado o pedreiro Aroldo Antônio Claudino, de 21 anos, solteiro, mórro do Encontro, sem número, o biscateiro José Florentino da Silva, solteiro, 50 anos, mesmo endereço, declarou no 25º DP, que a vítima o insultara na presença de todos, ao exclamar: "Lugar de velho era em casa". Não teve outra alternativa, senão desfechar-lhe vários tiros de garrucha, pois, ficara envergonhado, perante os convidados presentes à uma festa de Aleluia no referido mórro, quando todos riram muito do deboche que lhe fôra assacado. Praticado o crime — disse o assassino — fugiu para Caxias, onde voi a ser prêso pelo detective Nélson Duarte Silva, do SVIC, do 25º DP, quando ali se encontrava homiziado na casa de sua genetriz, Brasilina Maria da Conceição, na Rua Pinto Soares, 482. No DP, foi autuado pelo comissário Lamas e, após narrar o crime em cartório foi colocado no xadrez. Apurou a Polícia que o biscateiro premeditou o crime, pois, após discutir com a vítima, foi à residência, onde apossou-se da garrucha e matou a vítima quando passava em um caminho ermo.

Operário assassinado a bala

O operário Pedro Borges, de 38 anos presumíveis e de residência ignorada, faleceu ao dar entrada no Hospital Sousa Aguiar em uma ambulância que o trouxera do Hospital de São João de Meriti, onde recebera os primeiros socorros, por ter recebido um tiro no rosto, desfechado por um desconhecido na localidade denominada "Buraco Quente", em São Mateus. O cadáver do trabalhador foi removido para o necrotério do Instituto Médico Legal. Enquanto isso policiais de São João de Meriti, promovem diligências para identificar o assassino.

Por brigar com companheiro quis morrer

A doméstica Eunice de Oliveira (25 anos, solteira, Rua Ronald de Carvalho, 154 — apartamento 18), por ter brigado com seu companheiro, atirou-se da janela do seu apartamento, caindo sbre a marquêsa do prédio. Com fratura do pé e contusões generalizadas, foi levada para o Hospital Rocha Maia, ali ficando internada, negando-se a mencionar o nome do homem que a levou ao desespêro. O 12º DP registrou a ocorrência.

Fiscalizarão tráfego em Botafogo

Dezenas de pessoas já morreram vítimas de atropelamento de veículos, nas pistas de Botafogo, daí terem as autoridades do Departamento do Trânsito, agora, resolvido destacar parao local, 180 homens da Polícia Militar, que iniciaram a fiscalização do tráfego, mencionando as falhas existentes, a fim de que seja executado um plano de segurança, visando acabar com os acidentes de tôda espécie quase diários, ali verificados.

Mãe e filha em estado grave no HCC

Quando esperavam condução na Rua Canrobert Pereira da Costa, a doméstica Severina Matias da Silva (casada, 39 anos, Rua Saluciano Silva, 2 — Magalhães Bastos), e sua filha Célia Rodrigues, de seis anos, foram colhidas por um auto não identificado que, em grande velocidade, logo desapareceu. As vítimas em estado grave, estão internadas no Hospital Carlos Chagas apresentando diversas fraturas. O 33º DP registrou a ocorrência.

Maconheira bela detida fornece pista

Dotada de grande beleza, a maconheira Arlinda da Silva (19 anos, casada, Rua Conde Laje, 33), foi detida por policiais do Serviço de Vigilância e Investigações Criminais, do 2º Distrito Polcial, quando transportava numa bôlsa com 35 "dólares" de maconha na Praça Crstiano Otoni, em frente à estação D. Pedro II. O detective Oto Acâmpora, que está orientando as diligências já obteve várias pistas para localizar um marginal, conhecido por "Niquinho" que procura os viciados da droga e vende-lhes a Cr$ 700,00 o "dólar" ou mais, conforme o desespêro do freguês.

Desabou garage da RFFSA: vítimas

A horade um lanche efetuado por operários da garagem da Rêde Ferroviária Federal S/A, na Avenida Presidente Vargas, 3.102 foi-lhes providencial, caso contrário, dezenas de trabalhadores seriam vítimas do desabamento ali ocorrido que culminou em apenas ferimentos no rosto, em três dêles, que foram medicados no Hospital Sousa Aguiar. Encerrávamos os nossos trabalhos, quando nossa reportagem foi informada pelo detective Alfredo, do 6º DP, que o comissário Paulo da Fonseca, tinha retornado ao local, aguardando o comparecimento da perícia. As três vítimas, são: Teodorico Silva (42 anos, casado, motorista, Rua Ramiro Magalhães, 652 — Engenho de Dentro); Alaor Braga (34 anos, lanterneiro, Conjunto Residencial do IAPETC, Avenida Teixeira de Castro, Bonsucesso); e Aristides Altomar Leal (30 anos, casado, eletricista, Largo de Benfica nº 20 — fundos).

EM VITÓRIA
no Espírito Santo

Grande Hotel ESTORIL

End. Tel.: ESTORIL
Telefone: 2217

HUGO COMÉRCIO E INDÚSTRIA S.A.

CONVOCAÇÃO

Sétima Assembléia Geral Ordinária

Convidamos os Senhores Acionistas desta Sociedade para se reunirem em Assembléia Geral Ordinária, a ser realizada às 17 horas do dia 30 de abril próximo futuro (quinta-feira), na sede social da Emprêsa na Rua do México, 111, sala 606-parte, a fim de deliberar sôbre o seguinte: a) Aprovação do Relatório, Balanço, Demonstrativo da Conta Lucros e Perdas, relativos ao exercício findo em 31 de dezembro de 1963, e parecer do Conselho Fiscal do mesmo período; b) Eleição dos membros da Diretoria e do Conselho Fiscal e a respectiva fixação de honorários; c) O que ocorrer.

Encontram-se à disposição dos Senhores Acionistas, na sede social desta Sociedade, os documentos a que se refere o artigo 99, do Decreto-lei 2.627.

Rio de Janeiro, 30 de março de 1964.

HUGO COMERCIO E INDUSTRIA S/A
SALOMAO HELMAN — Diretor

GUANABARA É NOTÍCIA

Brunini secretário sem pasta

Em decreto de ontem, o governador nomeou o deputado Raul Brunini, ex-presidente da Assembléia Legislativa para o cargo, em comissão, de secretário sem pasta, vaga aberta com a exoneração do sr. Lopo Coelho.

SUDENE contrata milhares de servidores

A SUSEME autarquia que está sendo dirigida pelo sr. Brito Cunha, ex-péssimo diretor do Sousa Aguiar, anunciou provas para contratação de mais dois mil servidores. Enquanto a Escola de Serviço Público do Estado processa expediente para abertura de inscrições, a SUSEME contrata em massa novos servidores, admitidos sòmente com "pistolão". E é essa autarquia que vai cobrar bilhões do carioca nos atendimentos médicos nos hospitais do Estado.

Com 60 caminhões na sucata vai comprar outros

E' uma vergonha, mais é realidade. Com 60 caminhões coletores de lixo, comprados em 1960, já na sucata, o diretor da Limpeza Urbana, sr. Henrique Sengê propôs ontem ao secretário de Viação a aquisição de mais caminhões, a fim de melhorar a coleta domiciliar.

Pensa assim o sr. Sengê enganar o próprio governador, comprando mais caminhões, sem pelo menos recuperar os que estão na sucata e em boas condições.

Exonerado o superintendente de Transporte

O governador assinou decreto, exonerando dos cargos em comissão, de superintendente de Transporte, de assistente e de diretor de Manutenção e Suprimento, os srs. Vítor Posas, Vicente Amazonas e Lino Gago Pereira, acabando assim com a crise que estava latente naquela dependência do Estado.

O nôvo superintendente a ser nomeado, deverá se entregar profundamente à recuperação de economia de veículos, pois a situação financeira do Estado não permite gastos desnecessários.

Deputado critica Limpeza Urbana

O deputado Francisco da Gama Lima, ex-secretário de Educação interino e diretor do Ensino Primário, fêz ontem severas críticas contra a direção da Limpeza Urbana, no tocante à retirada do lixo domiciliar do Conjunto de Del Castilho.

Nesse conjunto e em outros logradouros, disse o deputado Gama Lima já estão se formando pirâmides de lixo, com prejuízo para a saúde da população.

Enfermeira não pode acumular

E' ilegítima a acumulação de dois cargos de enfermeira, resolveu ontem o lenário da Comissão de Acumulação de Cargos ao apreciar o pedido de Zonóbia dos Santos Mota, enfermeira do Estado e do Instituto de Aposentadoria e Pensões dos Comerciários. Diz o parecer do CAC que "é manifesta a ilegitimidade da acumulação de vez que exerce dois cargos tidos como técnico científicos, o que contraria o artigo 185 da Constituição Federal.

Criadas Coordenações de Segurança

O governador assinou decreto criando vinte e uma Coordenações de Segurança Pública subordinadas à Região Administrativa em que se localizam. Cada Coordenação de Segurança englobará os Distritos Policiais localizados naquela Região. Assim a 5a. Região será integrada por todos os Distritos Policiais localizados naquela Região.

Águas: concorrência por carta-convite

O Departamento de Águas, dirigido pelo sr. Veiga Brito, anunciou ontem em farta matéria paga com o título "Concorrência pública para obras" obras no tronco alimentador de Pedregulho.

Nesse mesmo anúncio, logo abaixo do título, diz "Comunicamos aos interessados na concorrência administrativa, por convite". E' o cúmulo. Mentem até na matéria paga. Concorrência pública é uma coisa e carta-convite é outra.

Contratados sem receber

Centenas de servidores contratados do Estado estão sem receber os seus vencimentos há mais de dois meses. Quando conseguem receber um mês, dois já estão atrasados. E tem mais: se faltar 30 dias ou sofrer acidente terá o contrato de trabalho rescinddo.

Asfaltamento de logradouro

A Rua da Estrêla, em Catumbi, será totalmente asfaltada, resolveu ontem o sr. Mário Campelo, coordenador das Administrações, após inspecionar diversas obras em Catumbi.

Cursos para aperfeiçoar funcionários

Um órgão que vem funcionando no Estado, é a Escola do Serviço Público, dirigida pelo professor Dagomir Azevedo. Além de numerosos cursos de aprefeiçoamento para funcionários mantidos por essa escola, diversos concursos foram realizados. Ainda agora a ESPEG manterá abertas, até abril, as inscrições para a realização de cinco concursos e provas de seleção. Êsses concursos são para: médico protologista, auxiliar de Laboratório, operador de máquinas pesadas.

Criada mais uma autarquia

Já foi publicado o decreto do governador que cria uma nova autarquia no Estado, a Comissão Executiva para o Desenvolvimento Urbano da Guanabara (CEDUG). Essa Comissão será constituída pelos secretários de govêrno, de Viação e Obras e Serviços Públicos. Diz ainda que a CEDUG terá a sua disposição especialistas contratados ou designados.

O homem que sabe demais

EXCLUSIVO PARA O DC

TIMBAÚBA da equipe do DC)

450 milhões de multas

Os exploradores do povo e sonegadores de mercadorias já pagaram, de multa, nos vinte e oito dias de ação dos fiscais e agentes federais da SUNAB, Cr$ 450 milhões. É uma cifra impressionante e que testemunha não só a atividade do CODEP na fiscalização dos preços e qualidade das mercadorias postas à venda, como na liberdade em que se encontravam os exploradores, livres completamente de qualquer repressão.

OS EXPULSANDOS

Vinte e sete negociantes, em sua grande maioria portuguêses, estão presos na Ilha das Flôres aguardando o processo de expulsão que está sendo preparado. O prazo é de 90 dias para sua preparação. O vice cônsul de Portugal, segundo notícias publicadas, visitaria, no fim da semana última, os presos que foram ouvidos pelo representantes consular do país irmão. Os interessados estão confiantes na intervenção da Embaixada de Portugal junto ao ministro da Justiça no sentido de serem suavizadas as penas que caberão aos exploradores da economia popular. Não acreditamos que o ministro Abelardo Jurema recue de sua ação nesta luta ímpar contra os que enriqueceram a custa da miséria do povo. Seria um péssimo precedente e que reduziria de muito a confiança que o povo está depositando não só na ação do titular da pasta política, como na eficiência do órgão que êle próprio criou para defender a população dos exploradores e sonegadores. Decorridos os 90 dias de prisão administrativa devem ser lavrados os decretos de expulsão para assinatura pelo presidente da República.

NOVOS AGENTES

Com a passagem para a União de novos optantes os serviços de fiscalização da SUNAB e do CODEP vão ser intensificados não só aqui como em todos os Estados, principalmente em São Paulo. As novas turmas que vão ser organizadas de fiscais e agentes federais vai permitir maiores "blitzs" contra os exploradores muitos dos quais julgam que se trate apenas de simples paliativo para iludir o povo. Uns confiam que a Justiça declare ilegal a ação do órgão fiscalizador e das tabelas que êle tem organizado; outros confiam na sabedorias e habilidade de seus advogados que os livrará das penas previstas da Lei de Economia Popular; outros ainda estão esperançosos que a campanha cesse por cansaço dos policiais ou por outros motivos secretos. O fato real é que a luta contra os exploradores cresce a olhos vistos empolgando o povo e dando-lhe a esperança de dias melhores.

INÉDITA

A campanha que, por ordem expressa do presidente João Goulart, vem sendo feita contra os negociantes inescrupulosos é inédita nos anais da administração e da polícia. Nem mesmo nos dias gloriosos da extinta Delegacia de Economia Popular houve tanto trabalho eficiente. Poucas turmas repressoras e fiscalizadoras, deficiência de material de transporte, intervenção de elementos políticos não permitiram que a DEP pudesse ir ao máximo muito embora a boa-vontade de seu titular e de seus auxiliares. Hoje tudo é diferente. A subordinação da SUNAB e do CODEP diretamente ao Ministério da Justiça, o número muito maior de turmas constituídas de fiscais e agentes federais, o auxílio do povo encaminhando os policiais aos estabelecimentos exploradores e sonegadores, o prestígio que a imprensa vem dando a campanha noticiando-a com abundância de detalhes, tudo isto tem concorrido para que fôssem impostas multas no valor de meio milhão de cruzeiros em menos de um mês de trabalho e na lavratura de centenas de flagrantes.

AJUDAR

É preciso que o povo ajude o pessoal da CODEP denunciando seus inimigos que são todos aquêles que vendem gêneros deteriorados, por preços acima das tabelas. Sem denúncia positiva os agentes federais não podem agir contra os sonegadores e exploradores. A luta que a SUNAB e o CODEP estão travando é em benefício do povo. O govêrno federal tem o máximo interêsse em que a campanha alcance o maior sucesso, produza os melhores resultados, redunde no estabelecimento de um padrão de vida mais acessível a todos, principalmente aos trabalhadores. Se a campanha não fôr eficiente a culpa não será dos dois órgãos referidos. Será do próprio povo que, por comodismo ou por pieguismo não aponta aquêles que lhe estão sugando as economias.

Periquita

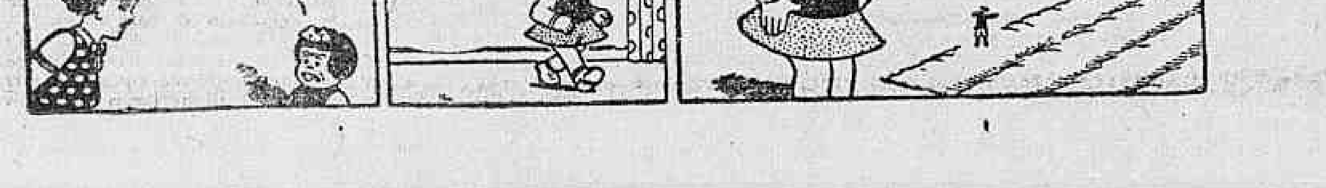

* FLAGRANTES — ANTONINO MARQUES

Funcionários da Caixa preparam represália ao "Panamá" de J.S.

Funcionários da Caixa Econômica estão preparando um movimento de represália contra o recente «panamá» promovido pelo sr. José Silveira, presidente em exercício daquele órgão, que numa «penada só» nomeou trinta funcionários nos cargos de conferentes e tesoureiros, percebendo cada vencimentos de 300 mil cruzeiros mensais. As nomeações foram feitas em portaria assinada na quarta-feira passada.

A crise na Caixa é tão grave que a Associação dos Servidores suspendeu as solenidades programadas para comemorar o 25.° aniversário de fundação da CE, alegando que «os funcionários antigos que foram preteridos nas suas readaptações não podem homenagear um presidente da CE (José Silveira), principalmente quando êle afirma que a Caixa está deficitária e promove um «panamá» que trará prejuízos, aproximados, de 10 milhões de cruzeiros por mês, à CE». Alegam os funcionários, ainda, que o sr. José Silveira negou-lhes a concessão de um abono, dizendo que a Caixa estava deficitária e, no entanto, promoveu o tal «panamá».

•

1 As Câmaras Reunidas do Tribunal de Justiça vão prestar, hoje, em sessão especial, significativa homenagem ao desembargador Marques de Carvalho Braga. O sr. Horácio Marques de Carvalho Braga, que prestou relevantes serviços à Justiça, vai deixar aquela Côrte, por fôrça da compulsória.

•

2 O deputado José Maria Ribeiro (suplente pelo PTB) voltou a freqüentar a tradicional «Leitaria Brasil», de Niterói, depois de um rápido estágio na Câmara Federal. O ex-chefe da Casa Civil do sr. Celso Peçanha só é popular quando não está exercendo nenhuma função.

•

3 O prefeito Flávio Bortoluzi, de Teresópolis, anda às voltas com um «vigarista» que falsificou sua assinatura numa promissória. Estêve, ontem, em Niterói para procurar o «vigarista» e aproveitou para tratar de problemas relacionados com o fornecimento de água para o seu município.

•

4 O Comando Geral dos Trabalhadores Fluminenses continua em assembléia permanente, no Sindicato dos Operários Navais, onde instalou o seu «QG», aguardando ordens de autoridades federais com relação a recente crise que abala o país.

Mensagem de aumento só dia 6: S. Gonçalo

SÃO GONÇALO — (Do correspondente). — Estiveram reunidos, ontem, à tarde mais uma vez, os representantes das indústrias dêste município, juntamente com a comissão, encarregada de proceder aos estudos para o aumento do funcionalismo municipal.

Estiveram presentes ao encontro, que se deu na Sala de Audiência da Prefeitura, os representantes do Companhia Brasileira de Usinas Metalúrgicas, Fábrica de Vidro Neutran, Serraria Estrêla, Fábrica de Conservas Coqueiro, Fiat Lux, Cia. de Cimento Portland Mauá e Companhia Eletroquímica, além do prefeito local, sr. Joaquim Lavoura e os membros da Comissão de Aumento.

MENSAGEM

Em declarações à reportagem-DC, o prefeito Joaquim Lavoura informou que o motivo do encontro era o debate sôbre o percentual a ser elevado aos impostos sôbre a indústria e profissões, a fim de possibilitar à municipalidade conceder o aumento geral de seus servidores.

Disse, ainda, o sr. Joaquim Lavoura que a Mensagem governamental, propondo o aumento geral, a ser dirigida à Câmara de Vereadores deverá estar pronta e entregue no próximo dia 6 de abril.

O aumento — segundo, ainda, informações do governante gonçalense — abrangerá a todos os servidores e funcionários, bem como a majoração, também inclusa na mensagem, do salário-família de 400 para 2.100 cruzeiros.

PREFEITOS

No próximo dia 4 de abril, às 14 horas, na sede do E.C. Mauá, desta cidade, será realizado o encontro dos chefes de Executivos Municipais Fluminenses, convidados pelo prefeito Joaquim Lavoura.

O motivo da reunião é o estabelecimento de um plano comum de ação, a fim de conseguir, a exemplo dos magistrados, uma complementação de verba do Govêrno Federal, para que as municipalidades possam dar cumprimento às suas finalidades, no atendimento às populações.

INSTITUTO DE APOSENTADORIA E PENSÕES DOS INDUSTRIÁRIOS

Delegacia no Estado do Rio de Janeiro

AVISO AS EMPRÊSAS

SALÁRIO-FAMÍLIA

Êste Instituto iniciará, no corrente mês de março, a fiscalização de emprêsas para o fim de comprovar a exatidão do recolhimento das contribuições para o Salário-Família do Trabalhador e do reembôlso das respectivas quotas.

Os interessados deverão tomar ciência da Lei n.° 4.266, de 3-10-63, e do Decreto n.° 53.153, de 10-12-63, publicado no "Diário Oficial" de 8-10-63 e de 12-12-63, respectivamente.

Niterói, 26 de março de 1964.

a) JOSÉ MARIA MEDEIROS DE FRANÇA
Delegado

DEPOSITANDO NO BANCO DO ESTADO VOCE ESTA AJUDANDO AO DESENVOLVIMENTO DO ESTADO DO RIO

Loteria do Estado de Minas Gerais

Extração de 30 de março de 1964

30.271	5.000.000,00	Caratinga
9.615	2.000.000,00	Belo Horizonte
31.781	1.000.000,00	Belo Horizonte
9.311	500.000,00	Bambuí
31.449	200.000,00	Teófilo Otôni
11.975	100.000,00	Campo Belo
30.270	125.000,00	Caratinga (Aproximação)
30.272	125.000,00	Caratinga (Aproximação)

Terminados em : 1 — 15 — 81 — 11 — 49 — 75 — têm Cr$ 2.500,00

Trabalhadores prontos a sufocar qualquer golpe

NITERÓI — Trabalhadores de todo o Estado estarão reunidos, hoje, às 18 horas, no Jardim de São João, num comício que tem como objetivo principal apresentar a solidariedade do operariado fluminense à medida do presidente João Goulart, em defesa da unidade das Fôrças Armadas e pelas liberdades democráticas.

"Todos os sindicatos fluminenses estão em estado de alerta, em vista dos últimos acontecimentos políticos, e se mantêm em Assembléia Permanente, de modo a dar ao chefe do govêrno, o apoio que necessitar em qualquer tentativa de "golpe" contra as autoridades constituídas" — declarou à reportagem do DC, o sr. Pedro Mayrink Filho, presidente do Conselho Sindical de Niterói, e um dos organizadores da concentração.

1.° DE MAIO

Liderando uma comissão de líderes sindicais, o sr. Pedro Mayrinck Filho, estêve, ontem, no Palácio do Ingá, quando conferenciou com o governador Badger Silveira sôbre o comício preparatório para o 1.° de Maio em São Paulo.

O comício preparatório, que contará com a presença do chefe do Executivo fluminense e de diversos políticos das mais diferentes correntes partidárias, de início está assentada para o dia 17 de abril, permanecendo, ainda, a dúvida quanto ao local a ser realizado, não se sabendo se na Praça Araribóia ou no Jardim de São João.

Aniversário de GV terá concentração

NITERÓI — O governador Badger Silveira promoverá uma concentração trabalhista, em Niterói, na semana de aniversário do ex-presidente Getúlio Vargas — que transcorrerá dia 19 de abril —, para passar em revista os ideais preconizados pelo fundador do PTB.

Vai convocar todos os membros do PTB fluminense para a grande concentração cívica, que será realizada, possivelmente, em frente ao busto do grande estadista, na Praia de Icaraí. Todos os prefeitos e vereadores trabalhistas do RJ estarão presentes, bem como os presidentes de diretórios municipais.

EM MINAS

O governador Badger Silveira está estudando, ainda, a possibilidade de comparecer, dia 19 de abril, a Minas Gerais para, ao lado do presidente João Goulart, reverenciar, numa grande concentração cívica, a memória de Vargas.

Está estudando também um convite para participar dia 1° de maio, em São Paulo, do grande comício pelas reformas que os trabalhadores bandeirantes realizarão no Ibirapuera.

Favelados articulam seu I Congresso: RJ

NITERÓI — Realizou-se, ontem, na sede do Sindicato dos Rodoviários, a Assembléia Geral dos favelados desta Capital, a fim de lançarem a "Proclamação dos Favelados" e marcar a data e o local do I Congresso de Favelados e Moradores em Morros de Niterói, com a presença de deputados da Frente Parlamentar Nacionalista, líderes sindicais e estudantis, trabalhadores, camponeses, além de moradores das favelas de Maveroy, Vila Ipiranga, Contôrno, Jansen de Melo, Atêrro de S. Lourenço, Moinho Atlântico e Ingá.

A hora em que encerrávamos os nossos trabalhos, a reunião estava em pleno curso, ainda, não tendo sido redigida a "Proclamação", entregue à Comissão, integrada pelos srs. José Bispo dos Santos, Maria da Conceição Silva, Maria Mourão, Italo Gomes, José Lopes, Arcelino de Andrade, Benedita Freitas, João Amaro da Silva, Jober Verdan, Vanilda Oliveira Seril, Adelina Fernandes e José Luís dos Santos, também encarregada de organizar o citado congresso.

NOVA REUNIÃO

Segundo tudo indicava, uma nova Assembléia Geral deverá ser marcada, para os acertos finais, visando dar ao encontro maior objetividade, de modo a ter o apoio do povo à sua campanha em prol de núcleos residenciais para os favelados.

Os trabalhos da mesa foram assessorados pelo Conselho Sindical de Niterói, tendo o seu presidente, sr. Pedro Joaquim Mairinck Filho, usado da palavra, incentivando os promotores em prosseguir no movimento.

Jordelina Conceição Araújo Barcelos, a raptada; embaixo, Maria Pereira da Silva, a raptora.

Paraibana raptou môça em Brasília

ARAGUARI (Minas Gerais) — Pais da jovem Jordelina Conceição de Araújo Barcelos, induzida pela paraibana Maria Pereira da Silva, vulgo "Cocorro", a deixar a casa paterna e acompanhá-la em viagens que realizaria ao Rio Grande do Sul, apelam para a Polícia das várias Unidades da Federação e pessoas que vierem a identificá-la que avise-os do paradeiro da filha, para o endereço seguinte: Rua Marciano Santos n° 524, telefone .. 32-61 — sr. Absalão Araújo Barcelos, em Araguari, MG.

A sedutora, mulher dada à prática de feitiçarias conseguiu iludir a jovem em sua boa fé, quando se encontrava em Taguatinga. Sem qualquer aviso a môça acompanhou a sedutora, deixando seus pais, José Araújo Barcelos e Auristelina Araújo Barcelos em desespêro.

CLUBES & FATOS — LUÍS VIVAS

ÊSTE ano os bailes de Aleluia foram fracos em virtude da crise política em que vive o país. Nos clubes os bailes de Aleluia não foram lá muito animados. Na Zona Norte, o Humaitá, o Vila Laje, Caledônia, Embaixadores, Líder e Mauá, pontificaram em primeiro plano. Em Niterói, também, a coisa não andou animada, pois a carestia e o momento atual não estimulam a ninguém em pensar em divertimento. O que restou mesmo foi o cinema e o teatro para a higiene mental dos niteroienses durante o final da Semana Santa.

•

AVISAMOS aos interessados que, a partir do próximo dia 24 de abril, estarão ensaiando os associados do Mauá para a sensacional «quadrilha» de junho. a senhora Dirce Corrêa está com a lista para aquêles que desejarem participar da «quadrilha».

•

O HUMAITÁ estará, hoje, com mais uma apresentação de «A Brotolândia se Diverte», às 20 horas, em traje esporte.

•

NOVA série de títulos de sócios proprietários será lançada amanhã pelo Tamoio Futebol Clube, a fim de ser iniciada a construção da piscina do clube alvinegro. Para setembro próximo, deverão estar concluídos os trabalhos da sede social e piscina.

•

GENTE

O PREFEITO Joaquim Lavoura lavrou mais um tento ao conceder ao funcionalismo público gonçalense o salário-mínimo regional e salário-espôsa, a partir de 1.° de março... ● AO AMIGO José Varela, felicitamos, efusivamente, pelo transcurso de seu «niver» dia 27 próximo passado... ● O SARGENTO Eudagero Quintanilha, presidente do Clube dos Sargentos e Subtenentes do Exército, disse ter marcado para o próximo dia 3 a inauguração do «Colégio Vicentina Goulart». Este ano — frisou — será mantido, apenas, o quarto ano ginasial. O Reitor Dioclécio Dantas dará a aula inaugural... ● PARA tomar uma posição contra os diretores de colégios que insistem em cobrar as anuidades majoradas em 100 por cento, a Federação dos Estudantes Secundários de Niterói, (FESN), vai se reunir. Apreciarão, também, o caso do não funcionamento da comissão encarregada de fixar as tabelas de preços para 1964... ● JORGE VEIGA estará, hoje, ao meio-dia, em São Gonçalo, a fim de tomar parte num «show» por ocasião da inauguração de uma casa comercial. Salve, o «Bigorrilho»!... ● O DEPUTADO Edézio da Cruz Nunes vêm trabalhando ativamente visando o Ingá. Tem prestígio e é páreo duro, para qualquer concorrente... ● HOJE, é só. E tudo por um país livre e democrata.

•

PENSAMENTO — «Sôbre tudo, sêde bons. A bondade, mais do que tudo, desarma os homens». — Lacordaire.

MODERNA ESTAÇÃO PARA O "SACO DO SÃO FRANCISCO"

O bairro "Saco de São Francisco", de Niterói, terá, dentro em breve, moderna e funcional estação hidroviária, que será construída pelo "Serviços de Transportes da Baía de Guanabara". A nova estação será construída numa área de 1.200 metros quadrados, defronte a uma praça do mesmo tamanho, e contará com duas pistas para o tráfego de veículos e um parque de estacionamento. O local escolhido para sua construção fica na confluência da Estrada das Cachoeiras com a via principal do "Saco de São Francisco". Um dos seus andares será destinado a abrigar a Associação Atlética do STBG (sede, piscina, ginásios etc.). Os planos estão sendo ultimados e — segundo o engenheiro Osvaldo Noronha — as obras terão início, em breve. Na foto, o almirante Paulo Meira, superintendente do STBG, o prefeito Silvio Picanço e funcionários do STBG, quando examinavam o projeto da nova estação e praça do "Saco de São Francisco".

* CIDADE ABERTA — JOURDAN AMORA

Hebert garante água: 'era da sêca' será passado em outubro

O superintendente de Águas e Esgotos, sr. Hebert Feliciano Pinto, revelou, ontem, já ter iniciado uma série de obras estimadas em mais de Cr$ 1 bilhão, para normalizar o abastecimento d'água a Niterói e São Gonçalo, superando as deficiências que vinham sendo observadas em face do crescimento destas duas cidades nos últimos dez anos.

Esclareceu que ainda em outubro estarão concluídas as obras de ampliação da Usina de Tratamento de Laranjal, cuja capacidade será elevada de 1.200 para 1.700 litros por segundo. A obra já foi iniciada, com financiamento de Cr$ 560 milhões, pelo Departamento Nacional de Obras e Saneamento.

★ **INGA EM 40 DIAS**

A SAEN já iniciou e promete concluir dentro de 40 dias, a nova adutora que visa normalizar o abastecimento de água para os Bairros do Ingá, São Domingos, Gragoatá, Boa Viagem, Flexas e "Cidade Bancária São Sebastião". Terá uma extensão de 1.200 metros e ligará a adutora de Miguel de Frias com o cano distribuidor da Rua Pedro Alves. O seu custo foi orçado em Cr$ 60 milhões.

BOSCANDO ÁGUA

O sr. Herbert Pinto revelou que a SAEN está executando outros serviços que possibilitarão a adução de mais água no Município de Cachoeiras de Macacu, para o sistema de abastecimento de Niterói e São Gonçalo.

Técnicos e operários do órgão estão, por outro lado, recuperando a segunda linha adutora do Pôrto do Velho, num trecho de 2.200 metros de extensão, que haviam sido retirados. Isto representará mais um esfôrço ao abastecimento.

RESERVATÓRIO

O superintendente da SAEN, depois de esclarecer que as obras em realização nos diversos bairros está contando com auxílio do govêrno federal e da Comissão de Águas e Engenharia Sanitária (CAES), disse que tôdas elas starão concluídas no prazo de oito meses e estimou o custo total em mais de Cr$ 1 bilhão.

Além da construção de adutoras, também estão sendo amplidos os reservatórios, a exemplo do de Pires (Engenhoca) que receberá água de uma subadutora em construção, partindo do Barro Vermelho e seguindo por Neves até atingir a Engenhoca, numa extenção de 3.600 metros.

ADUTORAS NOVAS

Para normalizar o serviço de distribuição nos bairros por onde passarão, estão sendo construídas as seguintes adutoras e linhas:

— Uma linha tipo anel que atenderá aos Bairros de Icaraí e Santa Rosa, passando pelas Ruas Pereira da Silva, Moreira César, Ari Parreira e João Pessoa, com ligação direta às adutoras. Uma linha transversal correrá pela Rua Mem de Sá e estas linhas percorrerão uma extensão de 5 mil metros, em zona de grande densidade demográfica.

— Uma linha será construída na Rua Santa Rosa (entre Mariz e Barros e Avenida Sete), para solucionar o abastecimento ao Bairro do Vidarouro.

— Em São Francisco, foi iniciada a construção de um anel de contôrno, para possibilitar o carreamento de maior volume de água.

DC EM FRIBURGO — AMILCAR FERES

O VEREADOR Celcio Folly, que por duas eleições foi o vereador mais votado, será lançado, pelo Comitê Roberto Silveira, para vice-prefeito no próximo pleito eleitoral.

•

O ATUAL presidente da Câmara, vereador Nei Soares, está descontente com os edis, pois nas duas primeiras sessões dêste ano não houve quorum.

•

ANTONINO Marques, cuja coluna é quase tão lida quanto a nossa aqui em Friburgo, noticiou que os trabalhistas de Volta Redonda, Barra do Piraí e Barra Mansa, estão descontentes com o governador, que só está prestigiando o PSD. Em Friburgo ocorre o mesmo.

•

SEGUNDO chegou ao nosso conhecimento, o sr. Feliciano Costa, deputado estadual eleito pelo PSP de Friburgo, e atual secretário do Trabalho, deverá ingressar no PTB.

•

INICIAREMOS, em breves dias, os preparativos para a escolha de «Miss» Friburgo. Maria Lúcia, que foi a nossa «miss» o ano passado, participará da comissão que escolherá sua substituta.

•

CRESCE O MOVIMENTO PAROQUIAL EM FRIBURGO — As famílias cristãs estão se organizando em núcleos. Na semana passada, estivemos presente a uma das reuniões do referido movimento que têm à frente o sr. Francisco Madeiro e monsenhor Teixeira. Neste encontro realizado na casa do sr. Humberto Vila, vários assuntos foram tratados e, entre outros, estiveram presentes o prefeito Vanor e senhora.

•

DUAS BARRAS — Antônio de Sousa Turque (PSD) foi reeleito para à presidência da Câmara de Duas Barras.

BANCO SOTTO MAIOR S.A.

BALANCETE EM 5 DE MARÇO DE 1964

Sede - Rio de Janeiro - GB
Rua Sete de Setembro n.os 69-71
Carta Patente n.o 19 de 15-9-1944

CONSELHO CONSULTIVO

Antônio de Pádua da Rocha Diniz
Eduardo Magalhães Pinto
Fernando Magalhães Pinto
Francisco Farias
Marcos Magalhães Pinto

AGÊNCIAS: (GB)

BANGÚ — Av. Cônego Vasconcelos, 173-A
BONSUCESSO — Praça das Nações, 252
CAMPINHO — Largo do Campinho, 36-A
CASCADURA — Av. Suburbana, 10.268
CENTRO — Rua Sete de Setembro, 69/71
DIAS DA CRUZ — Rua Dias da Cruz, 74-A
GRAÇA ARANHA — Av. Graça Aranha, 416-A
GRAJAÚ — Rua Barão de Mesquita, 982
LEME — Av. Princesa Isabel, 30
MARECHAL FLORIANO — Av. Marechal Floriano, 177
VILA DA PENHA — Estrada Braz de Pina, 896-A

AGÊNCIAS: (SP)

na Capital
MARECHAL DEODORO — Praça Marechal Deodoro, [illegible]
em
BAURÚ — Rua 1° de Agôsto 4-75/4-79

ATIVO

	Cr$
Caixa e Banco do Brasil S. A.	855.793.706,50
Dep. em Din.° e em Títulos no Banco do Brasil a/o da SUMOC	1.030.194.450,00
Empréstimos e Descontos	3.751.009.646,00
Letras a Receber de c/Própria	107.250.857,00
Agências no País e Correspondentes no País	1.908.099.820,50
Outros Créditos	22.500.599,50
Imóveis	17.565.649,00
Títulos e valores Mobiliários	6.926.117,30
Edifícios de uso do Bco., Móveis e Utensílios, Instalações e M. Exp.	340.759.740,30
Resultados Pendentes	178.510.592,60
Contas de Compensação	1.910.022.192,30
	10.128.633.371,00

PASSIVO

	Cr$
Capital e Reservas	480.630.000,00
Depósitos	5.100.218.870,00
Títulos Redescontados	246.665.459,80
Agências no País e Correspondentes no País	1.707.217.718,10
Ordens de Pagamento e Outros Créditos	296.019.454,60
Resultados Pendentes	387.859.676,20
Contas de Compensação	1.910.022.192,30
	10.128.633.371,00

Rio de Janeiro, GB, 5 de março de 1964

José Luiz de Magalhães Lins — Diretor Presidente
Raymundo de Azeredo Santos — Diretor Vice-Presidente
Aracino Salles de Oliveira — Diretor Superintendente
Diretores: Jofre Alves de Carvalho, Olavo Ferreira Leite, Glewer Raymundo de Souza Duarte
Luiz Alberto Machado de Souza — Téc. Cont. Reg. C R C-GB 1780

TVs tentam 'envolver' deputados: Maracanã

Ensaiou "olé"

Os botafoguenses venceram tranqüilamente a lusa paulista e ensaiaram até mesmo o "olé" e a foto nos mostra Quarentinha, prestes a decretar o segundo tento do Botafogo.

Facilitando entrevistas e tele-reportagens aos deputados da Assembléia Legislativa da Guanabara as TVs estão tentando de tôdas as formas evitar que os representantes do povo reconheçam a verdade dos fatos, e aceitem as razões que lhes serão apresentadas pelos presidentes dos clubes cariocas, nas quais pretendem provar a impossibilidade do televisamento dos jogos de futebol.

Verdadeiros contratos estão sendo propostos pelos donos da televisão carioca aos deputados, facilitando entrevistas e tele-reportagens em plena campanha eleitoral, pois o dinheiro perdido pelas TVs nessa ocasião será compensado com o televisamento definitivo das grandes partidas de futebol sem maiores despesas, o que dará lucros fabulosos pelos altos preços cobrados aos patrocinadores.

TRÊS RAZÕES

Enquanto não conseguem "envolver" com vantagens os deputados, principalmente os de menores recursos financeiros, os donos das TVs vão preparando argumento sôbre argumento, atacando, desta feita, três pontos que consideram fundamentais.

O primeiro dêles, é o de que público de futebol não é bem o que possui aparelho de televisão, e portanto se alguma forma de divulgação tira o torcedor do Maracanã é a irradiação, pois qualquer operário hoje em dia, tem seu aparelho de rádio, mesmo que os pequenos e baratos rádios de pilha.

Outro argumento apresentado, êste até um tanto perigoso, pois ataca um setor que só veio a falhar mais gritantemente no govêrno do sr. Carlos de Lacerda, é o falta de condução para o Maracanã. Alegam que o público foge do Maracanã, e prefere ficar em casa "ouvindo o jôgo pelo rádio" para não ter de se encaminhar ao Maracanã horas antes de começar o jôgo, e só retornar à casa, e com grande dificuldade, muitas horas depois, viajando sem o menor confôrto, e sujeito a sérios aborrecimentos.

O terceiro argumento preparado, é o de que, com a longa permanência fora de casa, o público é obrigado a ter despesas de alimentação, pois no Maracanã, principalmente para quem vai de arquibancada, até para beber água é difícil, e um sanduíche está sendo cobrado na base da extorsão.

Jogam hoje

Os rubroanis seguiram para Dacar onde, hoje, estrearão, vendo-se na foto, aspecto do embarque dos defensores de Te ixeira de Castro, no Galeão.

Botafogo castigou a Lusa e o Santos sovou o Vasco

Enquanto o Botafogo, jogando fácil e com relativa tranquilidade, ganhava da Portuguêsa de Desportos, no Maracanã, por 2 a 0, com uma renda ridícula, já que a partida foi televisada, o Vasco da Gama, a despeito de não ter jogado má partida, demonstrando progressos, perdeu para o Santos, por 3 a 0, com uma arbitragem que o prejudicou bastante.

O Botafogo, não fêz mais gols, porque seus jogadores quiseram "enfeitar" demais as jogadas, sendo que alguns chegaram a ser displicentes, como foi o caso de Amoroso, que quase ao terminar o embate jogou um "gol feito" fora, apenas por preguiça.

MAUS JUIZES

Decididamente, os cariocas não foram felizes com as arbitragens em São Paulo, neste fim de semana, e note-se, que os árbitros que prejudicaram visivelmente Fluminense (sábado) e Vasco (domingo) pertencem à Federação Carioca. No sábado, Wilson Lopes de Sousa deixou que os corintianos apelassem em campo, quando perdiam de 1 a 0, deixou de dar duas penalidades máximas visíveis e o Corintians acabou saindo vencedor do cotejo. Com o Vasco da Gama aconteceu algo parecido, embora não tivesse havido tanta aberração. Airton Vieira de Morais, anulou um gol discutível do Vasco da Gama e quando a partida já estava na etapa complementar, e o Santos vencia por 1 a 0, deixou de dar um foul-pênalti, indiscutível, que se cobrado concretizado em gol poderia mudar a feição da partida.

MUITO PASSE

O Botafogo, na sua vitória indiscutível no Maracanã, pecou por dar passes curtos em demasia. A defesa então, trocava passes parecendo querer dar "olé" logo de início, o que por pouco não permitiu a equipe "lusa" bandeirante, assinalar um gol embora seu ataque fôsse de uma visível fragilidade. No Botafogo, destaque especial para sua defesa, bem plantada, o meio de campo com altos e baixos, e a linha pecando por não atirar muito em gol. Jairzinho estêve muito bem, e Bira, ponteiro direito, aparece como uma promessa. Na Portuguêsa de Desportos, apenas Pampolini com um trabalho acima do razoável e Ivair, que corre muito, mas é dispersivo. Os demais, foram defender o ordenado e nada mais.

AINDA FALTA MUITO

No Vasco da Gama, ainda falta muito. O quadro carece de mudança fundamentais, o que aliás, já começa a se realizar. Mas a defesa, mais uma vez se complicou, e o meio de campo não teve um trabalho como deveria. A linha, muito fraca, exceção de Célio, não faz mal a ninguém. Zézinho, como não poderia deixar de ser, fêz uma estréia apenas discreta. No Santos, Gilmar numa tarde de rara inspiração, com a defesa atuando razoàvelmente. O meio de campo bom e na linha nota 10 para Coutinho, que, entrou na etapa complementar, fêz dois gols e saiu-se airosamente.

Jôgo Botafogo x Portuguêsa de Desportos.

Local: Maracanã, domingo à tarde.

Primeiro tempo: Botafogo 1x0 (Jairzinho aos 37 minutos).

Final: Botafogo 2x0 (Quarentinha aos 33 minutos).

BOTAFOGO: Manga, Joel, Zé Carlos, Paulistinha e Rildo; Élton e Gérson; Bira, Jairzinho (Amoroso aos 41 minutos do segundo tempo), Arlindo (Quarentinha aos 27 minutos do segundo tempo) e Zagalo.

PORTUGUÊSA DE DESPORTOS — Félix, Cacá, Ditão, Vilela e Edilson; Pampolini e Nair; Neivaldo (depois Ivair), Henrique (Di Stefano aos 20 minutos do segundo tempo), Dida e Ivair (Nílson aos 20 minutos do segundo tempo).

SANTOS, 2 X VASCO, 0

Jôgo — no Pacaembu.

Renda — Cr$ 4.423.800,00.

Juiz — Airton Vieira de Morais, auxiliado por Germinal Alba e Wilson Menezes.

1.º tempo — Empate de 0x0.

Final — Santos 2 x 0 (Coutinho, ao 1.º minuto e aos 36 minutos).

Quadros — SANTOS: Gilbar; Ismael, Olavo, Joel e Lima (depois Cido, aos 20 minutos do segundo tempo); Rossi e Mengálvio (depois Lima, aos 20 minutos do segundo tempo); Peixinho (depois Dorval, aos 17 minutos do segundo tempo), Toninho (depois Coutinho no intervalo), Almir e Pepe. VASCO: Marcelo; Joel, Brito, Barbosinho e Pereira; Maranhão (depois Odmar, aos 32 minutos do segundo tempo) e Lorico Zézinho (depois Sabará no intervalo e aos 17 minutos do segundo tempo, de nôvo Zezinho) Mário (depois Zezinho no intervalo e, posteriormente Saulzinho, aos 18 minutos do segundo tempo). Célio e Ramos (depois Sabará, aos 17 minutos do segundo tempo).

BRAÇADAS & REMADAS

O sr. José Ferreira Mendes, presidente do C. R. Guanabara, devolveu sua carteira de sócio do Botafogo ao presidente Nei Palmeiro, em carta cujos dizeres são os mais contundentes, afirmando que o fazia por não poder pertencer a um clube cujo presidente rompia compromisso firmado e falta a palavra empenhada. Estão bastante estremecidas as relações entre os dois clubes do Mourisco.

Deu origem a essa atitude do presidente guanabarino o rompimento do compromisso feito pelo próprio presidente botafoguense, Nei Palmeiro, que aceitou e transferiu vários nadadores do Guanabara para o clube da "estrêla solitária" sem ter consultado ou dado aviso prévio ao Guanabara tal como se comprometera. Os nadadores em questão são as recordistas e campeãs sul-americanas Verinha Formiga e Ceci Mendes Gonçalves e mais Gustavo Focha Veloso.

A CARTA

Na missiva enviada ao presidente botafoguense, a qual juntou sua carteira de sócio, relembrou o sr. José Ferreira Mendes os fatos que antecederam a concretização das transferências de vários nadadores do Guanabara para o Botafogo, pacto feito e mais outros casos que abalaram as relações entre os dois clubes. Os têrmos da carta do sr. José Ferreira Mendes são os mais ásperos e na missiva faz citação a um dirigente botafoguense envolvido nos acontecimentos.

"BRASILEIRO INDIVIDUAL"

A reduzida equipe da Federação Metropolitana de Natação que disputará o Campeonato Brasileiro Individual de Natação, que terá lugar em São Paulo, sexta, sábado e domingo, na piscina do Corintians, seguirá na quinta-feira, às 9 horas, por ônibus.

A equipe é composta de Elvira Cândida Gonçalves e Rosa Helena Paulo e mais Ricardo Castro e Luís Ricardo Sim, sendo

(Conclui na 11.ª página)

Vasco faz preço alto para afastar o Santos

A "novela" Brito ganhou nova intensidade, com o presidente do Vasco abrindo uma porta para a concretização da venda do jogador ao deixar com o Santos para estudos, as duas únicas fórmulas que aceita, dizendo mesmo ao senhor Athiê Jorge Cúri, presidente do Santos, que é homem de palavra e venderá Brito imediatamente se o Santos der pelo craque Cr$ 200 milhões à vista e mais Batista, ou Cr$ 60 milhões e mais Lima, ou Haroldo e Batista.

Após muitas discussões, com o Santos propondo Cr$ 60 milhões e mais dois jogadores, a escolher entre Batista, Almir, Dalmo, João Carlos, Ismael e qualquer aspirante ou reserva, Lopes deu por encerrado o assunto, com as duas propostas finais. Assim memmo, após o jôgo, quando os vascaínos jantavam, o Santos voltou à carga, elevando a soma em dinheiro para Cr$ 70 milhões e mais os jogadores o que também não interessou ao Vasco.

PERDEMOS NO APITO

Visivelmente abatido, o presidente Lopes disse que, na derrota, o Vasco mostrara os progressos de quem está no caminho certo. Disse que não vai parar com a conquista de reforços, mas que agora sente que o assunto precisa merecer maiores estudos pois sem o quadro atingir seu nível técnico normal, qualquer jogador que entrar no time correrá o risco de ser queimado.

Falou do encontro marcado para a noite de ontem, quando iria conhecer em que bases o Bangu quer vender Mateus e Bianchini. Informou ter

(Conclui na 11.ª página)

Tim na mira de Botafogo e Fluminense

Correm rumores de que o treinador Tim, que deixou o Bangu deverá assinar contrato, nas próximas horas com o Botafogo ou Fluminense, que de há muito "sonham" com o técnico e que em outras oportunidades demonstraram interêsse em trocar seus treinadores, respectivamente, Zoulo Rabelo e Fleitas Solich.

Joãozinho luta para não entrar no time por acaso

"Este será meu grande ano no Vasco, e por isso vou primeiro encontrar minha forma técnica e física ideal, pois não quero entrar no time por acaso. Duque fêz o time do Vasco acelerar de ritmo e isso para mim é uma grande chance, que só sei jogar na base da velocidade — disse Joãozinho, que retorna ao quadro, após recuperar-se de uma séria fratura na mão esquerda.

O ponteiro disse que perdeu muito tempo no futebol, porque os estudos não lhe davam chance para outra coisa. Temia perder o ano, e com isso, só se dedicava aos livros. Como em 63 ficou quatro meses fora da Faculdade e passou com boa média para o segundo ano de Direito, viu que pode pensar mais no futebol, desde que aproveite o tempo em que fica concentrado ou viajando para rever as matérias.

VASCO ANDOU PRIMEIRO

Vendo o ritmo nôvo que Duque deu ao time do Vasco, Joãozinho lamentou sua falta de sorte. Contundido, teve de ficar fora de ação por muito tempo, e quando voltou aos treinos, o Vasco não estava mais parado, obrigando o craque a recomeçar com atraso.

"Não dei sorte dessa vez — disse — pois quando me machuquei e parei, o Vasco parou também, com a fase ruim que passou seu futebol parado em todos os sentidos. Agora que fiquei bom vou ter que lutar muito, pois "seu" Duque chegou e fêz o Vasco andar primeiro que eu. Paciência! O jeito é lutar nos treinos para conquistar um lugarzinho ao sol, o que não vai ser fácil com Zézinho jogando uma enormidade, e o Sabará voltando a mostrar que é como vinho de boa uva, jogando mais do que nunca.

Vai "brigar"

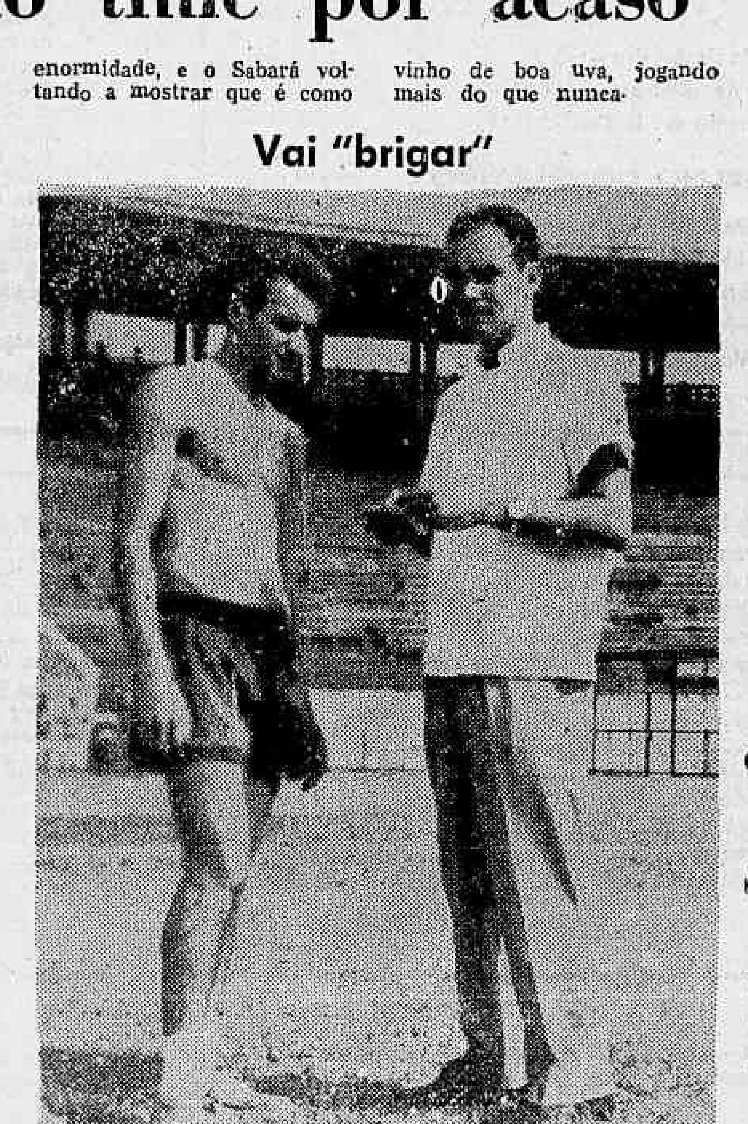

Fisicamente recuperado o ponteiro Joãozinho voltou aos treinos com vontade de mostrar êste ano, todo o futebol que tem.

Caluniado...

O jogador Altair, disse, ontem, a Solich, que está sendo vítima de cerrada calúnia por um comentarista radiofônico, que o aponta, inclusive, como chefe de um "gang" que tenta a sabotagem contra o técnico tricolor.

Altair: 'não sou chefe de 'gang' e o locutor mentiu'

Altair, quando da apresentação dos jogadores do Fluminense, ontem pela manhã, procurou o treinador Fleitas Solich, para declarar que contrariando a opinião de um comentarista radiofônico e diretor do Fluminense, não estava sabotando o seu trabalho, visando sua dispensa, nem chefiava nenhuma "gang" com êste fito, ao que o técnico respondeu sorrindo "que não sou "burro" e sei do esfôrço e dedicação de cada um", indicando Altair como um dos melhores.

As acusações contra Altair, já se verificam há bastante tempo através do comentarista em questão, mas culminaram sábado último no Pacaembu, quando o homem de rádio, que é também diretor do Fluminense, fêz as piores assertivas falando como torcedor apaixonado e exaltado, e não como crítico, levando Altair a tomar essa atitude. Disse mais o jogador que "não sou chefe de "gang" e locutor mentiu e vou desmascará-lo".

IMPRENSA TAMBÉM

Não só o jogador Altair foi ofendido. Também o comentarista acusou a imprensa que faz a cobertura do Fluminense, criticando a todos, afirmando mesmo, que se tratava de "rapazolas sem experiência, que queriam fazer com que o presidente dispensasse Fleitas Solich", faltando com a verdade, e fugindo da ética profissional, com ofensas a companheiros.

APRESENTAÇÃO

Ontem pela manhã, preparando-se para a partida de amanhã contra o Bangu, os craques se apresentaram ao preparador Solich, sendo que Carlos Alberto faltou e Dari chegou atrasado. Joaquizinho, devido a cancha pesada do Pacaembu, voltou a sentir o joelho, e Procópio, que levou uma "pisadela" apareceu contundido.

Carlos Alberto quando da viagem de regresso, acusou fortes dôres no joelho, e isto poderá ter feito com que não comparecesse a Álvaro Chaves. Hoje, pela manhã, haverá nôvo treinamento, sendo que logo após, os craques iniciarão a concentração para a partida contra o Bangu, com o time não estando ainda delineado, devido aos diversos problemas com o Departamento Médico.

Mané já não sente o joelho e vai treinar

O médico Lídio Toledo espera poder entregar o ponteiro Garrincha para o treino de hoje, plenamente recuperado, pois as dôres que o jogador sentia no joelho já desapareceram. Garrincha será treinado com cuidado para evitar que volte a sentir a contusão, pois o técnico Zoulo Rabelo considera necessária sua presença contra o Corintians, sábado, no Maracanã.

Após o treino os jogadores do Botafogo passarão pela tesouraria do clube, onde receberão Cr$ 110 mil cruzeiros, relativos ao resultado alcançado contra a Portuguêsa. Da importância de Cr$ 60 mil correspondem ao "bicho" pela vitória, Cr$ 30 mil por manter a liderança e Cr$ 20 mil pela diferença de gols.

TEM QUE ESPERAR

Os jogadores China (recém contratado) e Marco Aurélio (em experiência) vão ter que esperar para serem observados pelo técnico Zoulo Rabelo, pois em pleno Rio-São Paulo, o treinador disse não ter tempo para pensar nos novos jogadores, sem correr o risco de uma decisão precipitada, o que não é de seu feitio. Zoulo considera que se estão em General Severiano é porque são bons, mas quanto ao aproveitamento de China, por já estar contratado, Zoulo disse que o jogador nem sequer recebeu alta do Departamento Médico, como então poderia pensar em aproveitá-lo, fato que chegou a ser divulgado em algumas emissoras.

Marco Aurélio, o goleiro que está em observações, vai continuar no clube, mas Zoulo só dará a palavra final sôbre sua contratação, após o Rio-São Paulo, ou quando o Botafogo tiver uma folga na tabela.

'Mengo' inicia hoje a semana Portuguêsa

O Flamengo resolveu mesmo mandar esta semana um emissário a Curitiba para tentar demover a família do arqueiro Valdomiro a deixá-lo voltar para o Rio e jogar futebol, coisa que até agora o craque, a despeito de sua vontade, ainda não conseguiu.

Os jogadores da Gávea se apresentam hoje para reinício de treinamentos, visando agora à partida de domingo no Maracanã, contra a Portuguêsa de Desportos, quando Henrique e Dida, que saíram da Gávea brigados, vão procurar, ao lado dos novos companheiros, uma "forra".

Embora muitos tenham afirmado que o Flamengo já esta semana estará treinando em seu campo, é possível que tal não aconteça e que os dois coletivos de amanhã e sexta-feira talvez ainda sejam realizados em Figueira de Melo. Nos demais dias, sempre na Gávea, haverá treinamento individual. Flávio Costa está em sua fazenda em Carangola e só estará no Rio amanhã, para dirigir o coletivo.

Bonsucesso seguiu; joga hoje em Dakar

Como exemplo de acatamento às disposições legais, viajou ontem a delegação do Bonsucesso rumo a Dakar, onde estréia hoje, com tôdas as exigências do CND satisfeitas: técnico diplomado, médico etc. para um giro pela Europa, Oriente Médio e África, numa excursão em que estão programados 30 jogos, com a cota fixa de 500 dólares por jôgo. Apenas uma alteração sofrerá a equipe, que não poderá contar com Roberto, seguindo em seu lugar Válter.

Satisfeito, embora atarefado nos preparativos do embarque, disse o preparador Daniel Pinto que a equipe viaja sem problemas, prometendo que o clube irá cumprir roteiro certo, com tôdas as etapas já devidamente estudadas pelo empresário Elias Zacour, que os recepcionaria em Dakar.

Sôbre os novos uniformes — linho azul claro — recebeu elogios de torcedores e de populares que foram ao Galeão para as despedidas.

ROTEIRO

Disse o sr. Daniel Pinto que, além do roteiro já fixado, deverá o Bonsucesso realizar ainda jogos na França, Inglaterra, Áustria e talvez na Espanha. E' o seguinte o roteiro: 31/3 (hoje) — Dakar; 4 e 6, em Monrovia, na Libéria; 9 e 11, no Abdjan; 15, 17 e 19, em Tripoli; 21, na Ilha de Malta; 24 e 26, em Bengazi; 29, no Egito; 2, 4 e 7 de maio no Sudão; 10, 12 e 14, no Líbano; 17, na Jordânia; 19, em Koguit; 22, em Damasco; 24, em Alepo, na Síria; 27, na Turquia, e 5 e 7 de junho, talvez na Grécia.

ROBERTO FICA

O ponteiro Roberto desistiu de viajar, por não concordar com a proposta do clube para renovação de seu contrato. Já solicitou à diretoria lhe fôsse participada, em carta, a fixação de seu passe, que, segundo ouviu falar, será estimado em 3 milhões de cruzeiros. Em seu lugar viajou Válter, que foi vacinado no Galeão, saindo do consultório médico com uma cara de poucos amigos... Também Sabará foi vacinado, mas não protestou.

A DELEGAÇÃO

A delegação do Bonsucesso seguiu assim formada: chefe, Romeu Dias Pinto; delegado, Daniel Pinto; técnico, Júlio Bruno; médico, dr. João Balizon; massagista, Abdias; roupeiro, Moacir, e jogadores: Jonas, Antoninho, Cesário, Marcelo, Décio, Paulinho, Helinho, Nélson, Djair, Luís Carlos, Rico, Sabará, Wellis, Zé Preto, Jaime, Claudionor, Carlos Alberto e Válter.

RUSSOS VÊM DIRETO AO BRASIL

Fazendo-se acompanhar do sr. Abílio de Almeida, o presidente da CBD, sr. João Havelange estêve ontem na Embaixada da Rússia quando foi confirmado ao dirigente da CBD, pelo próprio embaixador que a Rússia não jogará em qualquer outro país antes de atuar na "Taça das Nações", que será promovida pelo Brasil, pedindo, porém, que logo após o certame a seleção soviética faça exibições no Recife e na Argentina.

Na oportunidade o embaixador da Rússia, em nome do seu govêrno convidou o sr. Havelange para visitar as Repúblicas Socialistas Soviéticas, como hóspede oficial em 1965, tendo o presidente da CBD afirmado no agradecimento ao convite que se sentia honrado com a distinção e que teria imenso prazer em visitar a União Soviética.

As orelhas ARDEM

A estória mais engraçada de domingo apareceu nos jornais: o abaixo-assinado que alguns homens da Marinha resolveram assinar protestando contra a anistia aos marinheiros. Entre os primeiros nomes que assinam o documento está o do almirante Pena Bôto e de outros de sua era. Quando li o manifesto telefonei para o Lalau Ponte Preta e falei: "Você sabe o que me faz lembrar êsse manifesto?" Lalau não sabia? Eu expliquei: "Um sonho que tive. Sonhei que o Zizinho, Leônidas, Feitiço, Friedereich, Nariz, Garcia etc., assinaram um manifesto contra a CBD...". Lalau perguntou: "E onde tá a semelhança?" Expliquei: "...gente que já não resolve o campeonato, uai...".

•

Mas houve, no Maracanã, na verdade, domingo passado, uma comparação que não é possível deixar de registrá-la. A meu lado, assistia ao jôgo do Botafogo com a Portuguêsa, o Hélio Rocha, do "Correio da Manhã". E na hora em que a Portuguêsa levou o segundo gol, Hélio Rocha mexeu-se na cadeira e falou: "Êsse time da Portuguêsa parece os "gorilas" da Marinha...". E arrematou: "...dá a impressão de que vai fazer alguma coisa, mas de vez em quando leva um gol...". Quá, quá, quáaaa...

•

E como a "fofoca", no sábado, estava ainda muito animada, no Maracanã o clima político não perdeu a sua perspectiva. Tanto que assim terminou a peleja do Bangu com o São Paulo, um locutor mais ou menos nacionalista falou assim: "...e terminou a peleja com a vitória dos MARINHEIROS do Bangu por dois a zero contra o ARISTOCRÁTICO e GORILESCO time do São Paulo Futebol Clube...". Quá, quá, quá...

•

Domingo, o doutor Vargas Neto contou, na verdade, que bancou o torcedor botafoguense. Dizia o doutor Varguinhas Neto em sua crônica: "Na quinta-feira passei pelo campo do Botafogo para dar uma espiada no treino..". E o trabalho, doutor Vargas Neto? O senhor furou o trabalho pra ver treino do Botafogo? Depois não me diga que não é torcedor.

•

O velho Scassa continua defendendo a televisão. Diz Scassa no domingo: "Quem pode acompanhar pelo vídeo um Flamengo e Vasco e ver, no dia seguinte, Pelé, tudo por 600 cruzeiros não vai dispender 1.200 cruzeiros". Scassa, velho, você está dando razão aos que são contra a TV. Se não tiver televisão tem "nêgo" que vai ver Pelé e vai ver o Flamengo, vamos deixar de estória!

•

A Môça dos óculos tentadores não tem aparecido. Parece que desapareceu no rol das mediocridades.

SUPER XX

PELO MIOLO DA RAIA — OSCAR VAREDA

- Vasco perdeu, Corsican venceu e Manoel quebrou o pé...
- Dor de barriga tirou Polar Vênus do "Sueepstake" de milhões.
- Leque ganhou firme e agora é o novo rei da raia paulista.

Corsican é o nôvo líder. E líder daqueles sem deixar a menor chance do brasileiro de outro partido apelar para a reforma de chôro. — Ganhou fácil, aparecendo na reta lá pelo meio da rua, passando sem precisar apelar para a buzina.

●

O potrinho, que havia pintado bem na estréia perdendo carreira incrível com o aguerrimento necessário, foi lá, agora, e mostrou que mexe de verdade com as perninhas. — Um valor que, realmente, desponta.

●

Seu proprietário, o sr. Manoel Joaquim Lopes, preferiu comparecer a São Paulo onde o seu Vasco entrou bem do Santos. — Conclusão: O seu marcador particular terminou com o seguinte resultado: Corsican, 1 x Vasco, 0.

●

Rangpur, que tinha ótimo exercício, acabou na dupla após lutar o tempo todo com Egon. — Os dois também deixaram impressão das melhores. — Dos outros nem é bom falar.

●

Notável, por vários motivos, principalmente porque todos conhecem que espécie de maluco é o Xaca-Mayaka, a vitória do general Elói Meneses no páreo de amadores.

●

Além de uma partida perfeita, soube trazer o malução na reta para o miolo onde êle gosta de correr e o resto foi só fazer posição e deixar o espelho chegar.

●

Cólicas muito fortes tiraram, em Pôrto Alegre, antes do páreos Polar Vênus da competição. — Firebird, seu grande inimigo, foi, lá livre do grande obstáculo e não confirmou, tendo apenas conseguido um terceiro defendendo o das cenouras.

●

Ganhou Araranguá, um até então desconhecido parelheiro para nós cariocas, mas já cotado entre os gaúchos, tanto assim que foi o segundo favorito da carreira. Quase de ponta a ponta o seu triunfo mandando para os cronômetros a ótima marca de 99"1/5 para a milha.

●

Assim, em linhas gerais, foi o primeiro «Sweepstake» gaúcho e, também, o primeiro desde 1964. — **Movimento de apostas subindo a pouco mais de 40 milhões e um passo bem positivo do turfe sulino na trilha do progresso.**

●

Já em Cidade Jardim, Leque, no govêrno dêste bom freio que é Dendico Garcia, conquistou o título pomposo de rei da raia paulista. Ganhou firme e com autoridade merecendo, portanto, a vitória.

●

Já está pronto o nôvo esquema da programação de turfe da Rádio Eldorado. — Neste próximo mês teremos transmissões com novas boas atrações para seus ouvintes. Vamos aguardar para conferir.

●

Um tópico todo especial para êste jovem bridão Francisco Pereira Filho. Sua direção em El Gustavo foi de uma felicidade total. — Fôsse um jóquei de cartaz e estaria em tôdas as manchetes com letras dêste tamanho.

●

NA BASE DO PARTICULAR: — O sr. Manoel Joaquim Lopes estava, em São Paulo, fulo de raiva, já que no Pacaembu o juiz garfava tranqüilamente o seu Vasco que perdia por 2 a 0. — Aí veio a notícia do Rio anunciando a vitória de Corsican. Manoel Joaquim Lopes deu um pulo de contentamento. Quando aterrissou caiu de mau jeito fraturando o pé.

CONCLUSÕES DA PÁGINA 10

Vasco faz...

sido procurado por Mateus em São Paulo, quando o jogador disse do interêsse que tem em ingressar no Vasco. Considera [illegible] de grande utilidade, porque Mário está numa fase ruim, perturbado e dispersivo em campo.

Quanto ao juiz Airton Vieira de Morais, Lopes apontou-o como o principal fator do triunfo do Santos, citando sua ação destruidora em lances decisivos do Vasco, e a omissão do árbitro quando se exigia contra o time do Santos.

Lopes disse que Sansão demonstrou muito empenho em [illegible] aos paulistas, e citou o gol anulado, o pênalti não marcado e um dos gols do Santos, assinalado após um passe feito de fora do campo, como os lances mais decisivos em favor de Santos. Por êsse motivo, Lopes vai [illegible] com o presidente Antônio do Passo, da FCP, para não escalar Sansão em jogos do Vasco, inclusive no campeonato, [illegible] Rio ou em São Paulo, [illegible] "cavando".

HOJE TEM MASSINHA

A novidade de hoje, na apresentação dos craques vascaínos é a presença do zagueiro lateral direito Massinha, comprado ao Cruzeiro, de Belo Horizonte, por Cr$ 15 milhões e mais um amistoso. Massinha fará individual com os demais titulares, mas como é pensamento do técnico, Duque, [illegible] seu verdadeiro estado atlético-técnico, Massinha [illegible] deverá treinar entre os reservas. [illegible] contra uma equipe da Polícia de Vigilância.

O ponteiro Sabará, que [illegible] na equipe contra o Santos, vai [illegible] para ser conservado no time, saindo Mário [illegible] Ramos. O jogador Mário [illegible] de não estar jogando o [illegible] tem um problema [illegible] de solução. Mário reclama na justiça desportiva a concessão de passe livre, por [illegible] de cumprimento de pagamento de [illegible] do seu contrato. [illegible] Lopes já mandou pedir a presença do procurador do craque para resolver o assunto, embora o clube tenha [illegible] na primeira instância. Como o procurador do craque vem fugindo ao encontro, o jogador poderá ser afastado do time até que o assunto seja definitivamente solucionado.

Braçadas &...

que o Tijuca e o Guanabara não irão a êsse certame que visa a preparação para o Campeonato Sul-Americano (julho) em Guaiaquil.

WATER-POLO

A seleção carioca de water-pólo efetuará hoje e amanhã os seus dois últimos ensaios, em conjunto, pois na quinta-feira, às 9 horas, estará seguindo para a Paulicéia, onde na piscina do Palmeiras, será realizado o Campeonato Brasileiro, com início na sexta-feira, prosseguindo no sábado, sendo que no caso de uma terceira partida esta será efetuada no domingo. Apenas cariocas e paulistas disputarão o certame nacional, sendo que a hegemonia do water-pólo brasileiro está com os guanabarinos desde 1952, quando os cariocas, em Belo Horizonte, golearam por 9x1, aos bandeirantes.

REMO

Regressou ao Rio o sr. Lon Meneses, coordenador da equipe brasileira de remo que disputará o Campeonato Sul-Americano a ser efetuado no dia 26 vindouro, nas águas da raia da Lagoa Rodrigo de Freitas, vindo o coordenador de inspeção por Pôrto Alegre e Florianópolis e também por São Paulo onde foi ver a questão de barcos.

Sabe-se que os remadores do "quatro sem" indicado, em princípio, para representar o Brasil, somente poderão vir para o Rio no dia 9 [illegible], já que alguns estão [illegible], sendo que um deles cursa a Faculdade de Medicina. Quanto os remadores catarinenses que virão para se incorporarem à seleção, êstes estão prontos para embarcarem imediatamente, aguardando apenas o envio das passagens.

REUNIÃO

Tudo indica que o presidente do Conselho de Assessores de Remo da CBD venha convocar o órgão esta tarde, para que o sr. Lon Meneses faça uma exposição aos membros do Conselho, bem como ao diretor de Esportes Aquáticos e ao presidente João Havelange, quanto aos preparativos e às situações de treinamento dos conjuntos nacionais, [illegible] a questão de lancha para o treinamento de vários conjuntos.

O mais pitoresco jornal-falado do mundo:

"DA BÔCA PRA FORA"

é o cartaz das têrças-feiras, às 20,30 horas na

RÁDIO MAYRINK VEIGA

(Uma emissora da Rêde Piratininga)

patrocinado por

ORIENTE ROUPAS

Inscrições da semana na Gávea

A semana no turfe carioca vai apresentar como prova principal — marcada a sua realização para a tarde de domingo — o Grande Prêmio "Carlos Teles da Rocha Faria", clássico na milha e com a dotação de dois milhões de cruzeiros, aberto a éguas nacionais de 3 anos e mais idade.

Essa e outras interessantes carreiras, formando as reuniões de sábado e domingo próximos, reuniram na tarde de ontem as seguintes inscrições:

SÁBADO

1) 1.200 — Cr$ 500.000,00 — Eleven 55, Lycurgo 55, Óbvio 55, Otan 55, El Entrevero 55, Zest 55, Bomarc 55 e Égide 53.

2) 1.000 (Grama) — Cr$ .... 500.000,00 — Flora Mexicana 55, Fair Miss 55, Urtézia 55, Lady Acácia 55, Stink 55 e Bela Prenda 55.

3) 1.200 (Grama) — Cr$ .... 450.000,00 — Mita-Cunhã 56, Funcionária 56, Rampa 56, Quebrada 56, Dicaba 56, Dona Margarita 56, Sary 56, Azurra 56, Tecall 56, Ingá 56 e Miss Glade 56.

4) (Handicap Especial) — 1.600 — Cr$ 450.000,00 (Grama) — Funny King 50, Cami 52, Codajaz 55, Shia 54, Intocável 52, Samira 50, Sack 54, Danielito 52 e Bewitched 50.

5) 1.300 — Cr$ 380.000,00 — Jeanine 57, Cheipa 55, Grey-All 57, Besame 57, Harmônica 57, Simone 57, Varinia 57, Estrêla do Beduíno 57 e Sky 57.

6) 1.500 — Cr$ 380.000,00 — Ingo 57, Doutorando 57, Nihuil 57, Poppy 57, Vallauris 57, Pinheiral 57, Satchmo 57 e Homel 57.

7) 1.500 — Cr$ 380.000,00 — Caramba 57, Elinor 57, Pinta Pura 57, Grey-All 53, La Verité 53, Pacoba 57, Catita 57, Silhouett 57 e Signorina 57.

8) 1.300 — Cr$ 380.000,00 — Confetti 57, Miqueline 57, Dampier 57, Insolente 57, Palms 57, Forget-me-not 57, Arabutan 57, Good Prince 57, Taj-El-Amir 57, Purus 57, Hall Mark 57, Relance 57, Cowboy 57, Copihué 57 e Meran 57.

9) 1.300 — Cr$ 330.000,00 — Mehari 58, Royal Hawaian 58, Juaçú 58, Laddie 58, Vira-Lata 58, Shannon 58, Barlovento 58, Tio Américo 58, Good Time 58, Rio Tigre 58 e Colored 58.

DOMINGO

1) 1.200 — Cr$ 460.000,00 — Dark Legs 56, Tulcham 56, Montefiori 56, Alonso 56, Ocar-Way 56, Ourofan 56, Jorro 56, Fantastic 56, Jade 56 e Casco Escuro 56.

2) 1.400 — Cr$ 450.000,00 — Happy Baby 56, Capuena 56, Soror 56, Demora 56, Dinaflor 56, Tacema 56, Minabela 56 e Oak Park 56.

3) 1.500 — Cr$ 330.000,00 — Madame Butterfly 58, My Reine 58, Abrideira 54, Bliss 58, Que Guapa 50, Oléia 50, Soirée 54, Roseclair 54, Zoroca 54, Naninha 58 e Kilpar 58.

4) 1.600 — Cr$ 460.000,00 — Quantilo 56, Le Cuisinier 56, Silver Spray 56, Evreux 56, Jequitá 56, Le Galion 56, Aimberê 56, El Emir 56, Dominó 56 e Don Juan 56.

5) 1.300 — Cr$ 380.000,00 — Ciclone 57, Slam 57, Carducci 57, Gramado 57, Danielito 59, Ham N'Eggs 57, Curaçáu 57, Corinto 57, Crepe 57 e Cadmo 57.

6) Grande Prêmio Carlos Teles da Rocha Faria — 1.600 — Cr$ 2.000.000,00 — Talisca 56, Chiruá 60, Damice 56, Charmante 60, Queralana 56, Hullabaloo 60, Joelle 56, Quialá 56, Dala 56, Deganha 56, Desasa 56, Corda 60, Hedrinha 60 e Blue Gardênia 60.

7) 1.400 — Cr$ 200.000,00 — Balle 54, Red Orlon 58, Hartim 58, Abril 58, Rompante 56, Marco Polo 54, Gepeto 58, Quatrocentão 58, Hurlingham 54, Quarante 52, Belo Antônio 58 e Kochana 56.

8) 1.400 — Cr$ 450.000,00 — Pivot 56, Lord Paris 56, Tarantus 56, Uraçú 56, Hepatan 56, Pantail 56, Quinaú 56, Flamante 56, Destaque 56, Asteróide 52, Escudo 56, Redoxan 56 e Ramadan 56.

José Corrêa: vai substituir Bequinho, quinta-feira, na direção de Peônia Rúbia.

Peônia Rúbia deve repetir: melhorou e o páreo agrada

A égua Peônia Rúbia, que acaba de vencer em 95 e uma linha para 1.500 metros, correndo sem a preferência maior do apostador na última noturna, volta depois de amanhã para mais uma exibição e terá desta feita a direção de José Corrêa, que substituirá ao bridão Manuel Bezerra da Silva na direção da filha de Maki e Sepetiba.

Chamada na condição de Prova Especial, no percurso de 1.300 metros e dotação de meio milhão à ganhadora, essa carreira vai reunir nove concorrentes e em nôvo confronto com Peônia Rúbia lá estarão Inara e Bacela, que mais perto chegaram da ganhadora na mais recente disputa. Não obstante desta feita suportando 59 quilos, correndo em igualdade apenas com Beira Alta, eis que dá vantagens chegando ao máximo de oito quilos de diferença, Peônia Rúbia tem seguras possibilidades de repetir o êxito anterior, bastando que confirme aquela esplêndida exibição.

NA CONTA

O treinador Valdemar Alves, responsável pela filha de Maki, trouxe ao melhor de sua forma essa sua pensionista. Com "pinta" de craque logo em suas primeiras atuações, Peônia Rúbia não confirmou integralmente as melhores esperanças nela depositadas ao início de campanha, todavia, já mostrou que é animal brioso e com a chegada aos quatro anos adiantou o suficiente para dar novas alegrias aos seus titulares, estando agora na conta para seguir em destacadas exibições, talvez mesmo chegando aos clássicos de maneira positiva.

Peônia Rúbia acaba de ganh em 1.500 metros; contudo, prefe mais os tiros curtos. Em fevereir dêste ano, a filha de Maki assinalou expressivo êxito, correndo a distância de 1.200 metros. Ligeira e, invariàvelmente, largando sem prejuízos, a égua paulista finalizou vitoriosa na marca excelente de 74", cravados, deixando em segundo a não menos fiel Pacoba. E' verdade que, logo a seguir, perdeu para 75", mas a areia estava então bastante pesada e a pupila de V. Alves foi realmente algo infeliz nos metros iniciais, prejudicada em seu melhor rendimento logo depois da largada. Na noturna desta semana, Peônia Rúbia poderá repetir o feito anterior, sendo novamente adversárias mais perigosas Inara e Bacela.

Charmante em final suave na milha: trabalhou 105"

A carreira principal da semana é o G. P. "Carlos Teles da Rocha Faria", que além das boas éguas de três anos do turfe carioca, deverá contar com a presença de Chirua, esta na defesa de representação do turfe paulista. E com vistas ao citado clássico, programado para a milha, trabalharam na Gávea, sábado e ontem, algumas das mais prováveis participantes, dentre elas Deganha, que abordou os 1.600 metros em 105 e três linhas, com ação bem melhor que nas intervenções anteriores.

Charmante, guiada pelo Bequinho e evidenciando forma idêntica àquela como venceu o segundo clássico da temporada, percorreu a milha com excelente disposição, finalizando em 105" cravados. A pensionista de Ernâni de Freitas continua em forma soberba e é um dos bons trunfos com que pode contar a jaqueta ouro e costuras azuis, nas disputas clássicas da atual temporada no turfe carioca, tanto mais que Charmante, além de ótima corredora nos tiros curstos, possui condições para atual com destaque nas provas de fundo.

O MELHOR

O melhor exercício da semana, cronometrado pela reportagem, também pertenceu a um defensor do "Stud" Paula Machado. Denver, que reapareceu há pouco sem impressionar, atuando nos 1.000 metros do "Cordeiro da Graça", largou da seta dos 1.300 metros e veio descontando com extrema facilidade, terminando em 82 e dois quintos, jamais exigido pelo J. Silva. Momentos antes, Confúcio assinalara 85 e duas linhas em igual distância, com o Bequinho muito quieto no dorso do cavalo paulista.

JUNTOS

Na milha e trabalhando com vistas ao G. P. "Gervásio Seabra", chegaram juntos Don Juan e Devon, ambos demonstrando excelentes condições físicas e de treino. Devon, embora ligeiramente deixou melhor impressão no arremate, não obstante a esplêndida ação também mostrada pelo companheiro de cocheiras. A reportagem assinalou a boa marcha de 103 e dois para o percurso. Também em parelha se exercitaram Argot e Dharma, numa demonstração de velocidade apenas inicial, pois no final do quilômetro, vinham ambos contidos, assinalando 65 e dois quintos.

OUTRAS MARCAS

Além dessas marcas, anotamos mais as seguintes na Gávea:

DEGANHA — J. Machado — 1.600 em 105"3/5;
CHARMANTE — M. Silva — 1.600 em 105";
COMANCHERA — J. G. Silva — 1.200 em 82";
VALLAURIS — A. Olivares — 1.400 em 91"3/5;
ELINOR — D. Moreira — 1.500 em 101";
JUAÇU — J. Santos — 1.300 em 86";
PINGOLINHO — H. Vasconcelos — 1.500 em 96"2/5;
HELLA — L. Carvalho — 1.400 em 93"2/5;
CONFUCIO — M. Silva — 1.300 em 85"2/5;
CODAJAZ — J. Julião — 1.300 em 98";
CRISALIDA — M. Silva — 1.300 em 84"2/5;
DON JUAN — I. Oliveira — 1.600 em 103"2/5;
DEVON — M. Silva — 1.600 em 103"3/5;
CLUB MONEY — J. Corrêa — 1.300 em 90";
CARAMBA — I. Oliveira — 1.400 em 97";
KOCHANA — J. Fagundes — 1.300 em 87";
LADDIE — D. Moreira — 1.280 em 74"2/5;
CANDOMBLÉ — I. Oliveira — 1.500 em 97"2/5;
MIRAQUETA — A. Portilho — 1.300 em 86";
CLOG — A. Pinheiro — 1.200 em 79";
BEAUJOLAIS — I. Sousa — 1.200 em 79";
LORD PINQUIM — J. Portilho — 2.040 em 139";
EL EMIR — F. Pereira Fº — 2.040 em 139";
BAILARICO — A. Olivares — 1.500 em 99";
BOA VIDA — S. Guedes — 1.500 em 99";
DENVER — J. Silva — 1.300 em 82"2/5;
CALEDONIA — I. Oliveira — 1.400 em 91";
DHARMA — M. Silva — 1.000 em 65"2/5;
ARGOT — J. Silva — 1.000 em 65"2/5;
CURAÇAU — F. Maia — 1.300 em 85";
CORINTO — J. Silva — 1.300 em 85";
OAK PARK — J. Corrêa — 1.400 em 90"2/5;
QUATROCENTAO — A. Reis — 1.400 em 90"2/5;
SHIA — J. Silva — 1.400 em .. 92"3/5;
NAVARONE — I. Sousa — 1.300 em 87"2/5;
ARLESIANA — J. Pedro Fº — 1.200 em 79"2/5;
CLARKIA — F. Esteves — 1.400 em 92"2/5;
CAPUENA — D. Moreira — 1.400 em 92"2/5;
RENOWN — O. Batista — 1.400 em 92"2/5;
LADY ZANOCA — N. Lima — 1.400 em 92"2/5;
ONDULA — A. Ricardo — 1.600 em 106";
BEVITCHED — D. Neto — 1.600 em 105";
DEBUXO — E. Gibson — 1.600 em 105";
LENA QUICA — D. P. Silva — 1.200 em 84"2/5;
PREFIX — A. Ricardo — 1.400 em 93";
ESTRELA DO BEDUINO — A. Barroso — 1.300 em 86"2/5;
PINTA PURA — C. R. Carvalho — 1.400 em 94";
GORORO — M. Silva — 1.300 em 87";
GEPETO — A. Ricardo — 1.400 em 95";
PRECIOSA — A. Olivares — 1.400 em 95"2/5;
CATITA — A. Machado — 1.300 em 87";
HOMEL — J. Silva — 1.400 em 97"2/5;
COPIHUE — A. Olivares — 1.200 em 81";
UMDO — D. Moreno — 1.500 em 100";
BOZE — W. Andrade — 1.200 em 81"2/5;
ROYAL PRINCE — A. Barroso — 1.500 em 102";
SIMONE — A. Ricardo — 1.300 em 85";
QUEJARANA — A. Barroso — 1.600 em 105"3/5;
DESCARTE — R. Maia — 1.500 em 99";
IAGO — I. Sousa — 1.400 em 92";
DESASA — L. Leighton — 1.600 em 106"2/5;
DINAFLOR — A. Ricardo — 1.500 em 102";
BEDUINO DOS PAMPAS — J. Baffica — 2.040 em 138";
SILHOEUETTE — J. Machado — 1.500 em 99".

5a.-feira na Gávea

1º PAREO — às 20,30 horas — 1.000 metros — Cr$ 260.000,00.

	ks.
1—1 Areté, J. Fagundes	56
2 Falamota, M. Andrade	56
2—3 Monjopina, A. Ricardo	58
4 Bijuja, Não correrá	56
3—5 Dauphine, J. Sousa	58
6 Aloan, I. Sousa	56
4—7 Graciette, L. Santos	58
8 Lever, S. M. Cruz	56
9 Minha Rainha, J. Graça	54

2º PAREO — às 21,00 horas — 1.200 metros — Cr$ 330.000,00.

	ks.
1—1 Moquette, F. Esteves	56
2 Finese, J. B. Paulielo	56
2—3 Befa, A. Ricardo	56
4 Girouette, D. Neto	56
3—5 Galhardia, L. Santos	56
6 Luxford, J. Quintanilha	58
4—7 B. Du Bois, S. Silva	56
8 Miss Spider, Não correrá	56
9 Bronze, A. M. Caminha	58

3º PAREO — às 21,30 horas — 1.300 metros — Cr$ 330.000,00.

	ks.
1—1 Kochilo, A. Ramos	58
2 Tia Mina, J. Silva	56
2—3 Ressalto, A. Olivares	58
4 Odjak, A. G. Silva	58
5 Hoirié, G. Sancho	56
3—6 Mahendra, A. Machado	56
7 Booster, M. Andrade	58
8 Zé Aranha, J. Tinoco	58
4—9 Milano, I. Sousa	58
10 Dondoco, J. Julião	58
11 Linharense, B. Santos	58

4º PAREO — às 22,00 horas — 1.300 metros — Cr$ 500.000,00 — (Prova Especial).

	ks.
1—1 Inara, J. Sousa	51
2 Toca, J. Ramos	53
2—3 Peônia Rubia, J. Corrêa	59
" Blue Gardênia, Não correrá	53
3—4 Beira Alta, A. Ricardo	59
5 Belle Image, J. Fagundes	53
6 Beriozka, J. Machado	51
4—7 Bacela, A. Santos	57
" Chuva, J. G. Silva	53
8 Bille Dove, S. Silva	53

5º PAREO — às 22,35 horas — 1.300 metros — Cr$ 260.000,00 — (Betting).

	ks.
1—1 Nilópolis, L. Santos	58
2 Quick Look, F. Maia	58
3 Zanno, P. Lima	58
2—4 Shift, S. França	58
5 O.K., I. Sousa	58
6 Bambolalo, S. Silva	56
3—7 Pato Donald, L. Lins	58
8 Caminito, F. Pereira Fº	58
9 Sunred, J. Barros	56
4-10 Belo Hoffman, J. Machado	56
11 Tote, M. Andrade	54
" Eulucel, E. Furquim	58

6º PAREO — às 23,10 horas — 1.500 metros — Cr$ 330.000,00 — (Betting).

	ks.
1—1 Brevet, J. Sousa	58
" Baixio, A. Santos	56
2 Colo-Colo, L. Santos	54
2—3 Boa Vida, L. Carvalho	58
4 Gamão, J. Portilho	54
5 Tocaio, J. B. Paulielo	50
3—6 Rapto, J. Corrêa	58
7 Iftov, J. Fagundes	58
8 Navarone, I. Sousa	58
4—9 Cabanheiro, S. M. Cruz	58
10 Helino, A. Ramos	58
11 Montejota, D. Moreira	54

7º PAREO — às 23,45 horas — 1.000 metros — Cr$ 260.000,00 — (Betting).

	ks.
1—1 Big Boy, L. Santos	56
2 Meu Amigo, F. Pereira Fº	54
3 Mon Plam, J. Alves	54
2—4 Arabesco, F. Maia	56
" Baritono, J. Machado	52
5 Maçarico, Não correrá	56
3—6 Monteimperial, A. Ramos	56
7 Nardal, M. Andrade	56
8 Tenace, J. B. Paulielo	58
4—9 Desertito, M. Henrique	56
10 Extend, A. Machado	56
11 Prince Albert, J. Portilho	56
12 El Rei, J. Graça	54

Apito e Acaso 'tourearam' na pista: levavam ordens

Os animais Acaso e Apito, que no início da semana passada originaram troca de palavras ásperas entre o supervisor Paulo Durante e o treinador Artur Araújo, levando o segundo a taxar de "moleque" o iniciante da polêmica, também se duelaram e houve mútua aplicação de partidos, fato que de nada valeu a qualquer dêles, pois acabou a vitória pertencendo ao Arguapo, levando vantagem no faturamento o treinador Artur Araújo.

Laércio Santos, pilôto de Acaso, informou no Livro de Ocorrências, ter sido violentamente prejudicado pelo competidor Apito, que o "apertou" sôbre Complot, além de chicotear o focinho de sua montada. Por outro lado, R. Penido, condutor de Apito, queixou-se de ter sido fechado pelo Asaco, ali pela altura dos 100 metros finais, obrigando ao declarante suspender o seu dirigido. E com tais lances foram também prejudicados Complot e Ballamour, êste colocado num "funil" entre aquêles dois, tão logo foi ordenada a saída. Segundo apuramos nos bastidores, os respectivos pilotos levavam ordens para não se deixarem dominar, ocasionando uma "tourada" que está a merecer maior rigor por parte da Comissão de Corridas, na apuração dos antecedentes.

NÃO VALEU

Brasileira, que era das mais visadas no segundo páreo da domingueira, não teve maior chance para confirmar as esperanças depositadas pelos seus responsáveis. A conduzida de Bequinho foi sèriamente prejudicada em meio ao percurso, quando Kilroy, correndo bruscamente para dentro, apertou aquela competidor e levou o seu jóquei a levantar a fim de não cair. A despeito do grande atraso sofrido, Brasileira logrou reagir e ainda veio no final para um convincente quinto lugar.

NA SAÍDA

Embora virtualmente sem condições para ganhar de Slam, que cruzou o espelho disparado e em boa marca para os 1.300 metros, El Tango poderia chegar mais perto na disputa do quinto páreo da domingueira. Seu atraso ocorreu na largada, quando o competidor Relance, correndo para fora e tardiamente corrigido, chocou-se com aquêle adversário e mais Squill, tendo sido mais prejudicado Squill, cujo pilôto foi obrigado a levantar, ficando para os últimos postos e não recuprando mais o terreno perdido.

O LIVRO

Damos a seguir as comunicações feitas no Livro de Ocorrências, relativas às últimas reuniões da Gávea:

QUARTA-FEIRA

1º Páreo — J. G. Silva (Fusível) declarou que, na altura dos 800 metros, Lagamar (S. Silva) foi para dentro, obrigando-o a recolher. S. Silva (Lagamar) declarou que, na altura dos 800 metros, J. G. Silva (Fusível) quase o tirou de cima de sua montada, que, por ser muito cerqueira, foi para dentro, embora sempre corrigida.

2º Páreo — E. Furquim (Benzedor) declarou que, a 300 metros da partida, foi apertado na cêrca por D. Neto (Jurea), obrigando-o a recolher e perder bastante terreno.

SÁBADO

7º Páreo — L. Santos (Acaso) declarou que, logo após a partida, sua montada se atirou para dentro, mas foi prontamente corrigida, o que nos 600 metros, R. Penido (Apito) chicoteava o focinho de sua montada, apertando-o de encontro à de A. Santos (Complot), muito embora pedisse ao colega para não proceder de tal maneira, pois podia ocorrer um acidente, mas não foi atendido. A. Santos (Complot) declarou que, na partida, Acaso (L. Santos) foi para dentro, obrigando-o a recolher. A. Machado (Bellamour) declarou que, logo após a partida, ficou num funil entre Acaso (L. Santos) e Apito (R. Penido), tendo o primeiro corrido para fora e o segundo para dentro, sendo obrigado a suspender para não cair. R. Penido (Apito) declarou que, na altura dos 1.000 metros, L. Santos (Acaso) foi apertando a montada do declarante para dentro, obrigando-o a levantar.

DOMINGO

2º Páreo — M. Silva (Brasileira) declarou que, nos 800 metros, A. Reis (Kilroy) foi para dentro, obrigando-o a parar por completo, pois ficou apertado na cêrca.

3º Páreo — L. Santos — (Intocável) declarou que, em tôda a reta final, sua montada se atirava para dentro de muito cansada, embora sempre corrigida.

5º Páreo — L. Santos (Relance) declarou que, na partida, sua montada largou correndo para fora e que, embora corrigida, chegou a chocar-se com Squill (A. Ramos) e El Tango (J. Silva), daí atrasar-se bastante. A. Ramos (Squill) declarou que, na partida, Relance (L. Santos) foi para fora obrigando-o a suspender e ir para o último pôsto.

Jóqueis punidos ontem pela C. C.

Não foi muito demorada a reunião de ontem da Comissão de Corridas, julgadora dos delitos ocorridos nas últimas reuniões realizadas na Gávea. Algumas suspensões e a aplicação de multas, constituindo medida rotineira, além de medidas outras, fazem parte das deliberações tomadas pelos comissários de corridas, as quais passamos a divulgar:

— Proibir de correr os animais Lyrnos e Gilma (indocilidade, condicionando suas inscrições, de futuro, a parecer favorável do "Starter";

— Não mais permitir a inscrição do cavalo Ke-Ir (balda);

— Permitir novamente as inscrições dos cavalos Zanzo, de acôrdo com o parecer do "Starter" e Baile;

— Suspender, por infração do artigo 162, do Código de Corridas (prejudicar os competidores) os seguintes profissionais:

Laércio Santos (Acaso e Intocável) até o dia 2 de maio do ano em curso e Sebastião Silva (Lagamar) e Aroldo Reis (Kilroy) até o dia 5 do próximo mês;

(Essas punições sòmente entrarão em vigor a partir do dia 3 de abril próximo).

— Multar, por infração do artigo 165, do Código de Corridas, (desvio de linha), os seguintes profissionais:

José Fagundes (Pelicheck) em Cr$ 5.000,00 e Sebastião M. Cruz (Praça Velha) em Cr$ 3.000,00;

— Deferir o requerimento do treinador Hélio Lopes de Oliveira, dando por terminada a pena que vinha cumprindo;

— Suspender, por infração da alínea C, do artigo 48, do Código de Corridas, o cavalariço Alaíde Ferreira de Sousa (matrícula ... 447-A, até o dia 30 de junho do ano em curso;

— Ordenar o pagamento dos prêmios das corridas dos dias 19, 21 e 22 de março de 1964.

Araranguá venceu no Cristal

Sob a direção do jóquei Júlio Reis, o cavalo Araranguá, venceu anteontem o Grande Prêmio "Cidade de Pôrto Alegre", carreira disputada no Hipódromo do Cristal, na distância de 1.609 metros e para a qual o ganhador assinalou 99"1/5. Filbás, surpreendendo, acabou na segunda posição, dominando com segurança ao favorito Firobird, que deixou nas seguintes posições Ouropombo e Taiti.

O craque Polar Vênus, acometido de fortes cólicas antes da prova, acabou sendo retirado pelo Serviço Veterinário, o que levou à condição de mais preferidos Firebird e Araranguá, êste, que assinalou mais uma sugestiva demonstração de fidelidade, venceu quase de ponta a ponta, arrematando com visíveis superioridade sôbre os seus adversários. O movimento total de apostas na tarde festiva do Cristal, somou Cr$ 40.176.390,00, faturamento deveras expressivo no turfe gaúcho.

O "SWEEPSTAKE"

Simultâneamente com a disputa de pistas, ocorreu a extração de um "sweepstake", tendo sido vendidos fora do Rio Grande do Sul, numa demonstração do interêsse geral pela loteria hípica, os cinco primeiros prêmios do plano. Os cem milhões do primeiro prêmio, correspondente a Araranguá, dizem respeito ao bilhete 30.946, vendidos na Guanabara. Os bilhetes 32.847 e 164, correspondentes aos segundo e quinto lugares respectivamente, foram para Minas Gerais. O bilhete 445, referente ao terceiro lugar de Firebird, foi vendido para São Paulo, tendo saído para Santa Catarina o de número 502, relativo ao quarto lugar de Ouropombo.

Leque venceu firme 'Taça de Ouro': SP

O turfe paulista registrou mais acentuadamente que o carioca, o abandono dos grandes centros em busca de total aproveitamento à Semana Santa. Caíram sensivelmente os movimentos de apostas em Cidade Jardim, tendo a domingueira bandeirante somado apenas Cr$ 186.072 580,00, apostados em oito interessantes carreiras, das quais a principal foi o Grande Prêmio "General Couto de Magalhães", disputado no percurso de 3.218 metros.

A citada competição, que brinda anualmente o seu ganhar com o título de "Rei da Raia Paulista", foi desta feita levantada pelo preferido Leque, apontado mais provável ganhador desde o conhecimento do campo oficial. O excelente fundista do nosso turfe, que contou com a direção precisa de Dendico Garcia, registrou 312" cravados para o percurso da "Taça de Ouro", deixando Palace na formação da dupla.

RESULTADOS

Eis a seguir os resultados da programação levada a efeito na tarde de domingo em Pinheiros:

1.º — 1400 — Espineta (J. O. Silva F.º) e Fograta (I. Antônio). V. 16,00; D. (13) 32,00; P. 12,00 e 15,00. Tempo: 90"4/10.

2.º — 1.000 — Loconde (F. Irigoyen), Lartim J. O. Silva F.º) e Orplay (P. Vaz). V. 11,00; D. (13) 19,00; P. 10,00, 11,00 e 12,00. Tempo: 61"1/10.

3.º — 1.000 — Jelante (L. Rigoni), Caramono (E. Le Mener F.º) e Agnes (U. Bueno). V. 19,00; D. (12) 17,00; P. 10,00, 10,00 e 14,00. Tempo: 61"4/10.

4.º — 1.300 — Item (E. Le Mener Filho) e Jotamar (P. Vaz). V. 168,00; D. (13) 28,00; P. 26,00 e 16,00. Tempo: 81"8/10.

5.º — G. P. General Couto de Magalhães — 3218 — Leque (D. Garcia) e Palace (J. M. Amorim). V. 40,00; D (23) 51,00; P. 26,00 e 34,00. Tempo: 213".

6º — 1.300 — Majesté (M. Alonso), Jelon (F. Sobrinho) e Karmann-Ghia (E. Gonçalves). V. 84,00; D. (24) 35,00; P. 31,00, 20,00 e 20,00. Tempo: 81"4/10.

7.º — 1.200 — Big Grey (A. Artin), White Light (R. Martinez) e Palace Royal (D. Garcia). V. 99,00; D. (24) 46,00; P. 28,00, 67,00 e 22,00. Tempo: 76"4/10.

8.º — 1.400 — Paraguatá (J. Marchant), Adalingas (J. Carmindo) e Galene (D. Garcia). V. 40,00. D. (23) 70,00; P. 19,00, 24,00 e 29,00. Tempo: 90"7/10.

ANO XXXV — Rio de Janeiro, têrça-feira, 31 de março de 1964 — N.º 11.053

✻ Fundador: J. E. DE MACEDO SOARES ✻

Diario Carioca

✻ O MAXIMO DE JORNAL NO MINIMO DE ESPAÇO ✻

'FEDERAIS' ULTIMAM OS PROCESSOS DE EXPULSÃO

DC aponta mais 'tubarões' e residências desocupadas

A regulamentação do tabelamento da lei do inquilinato, assinada há dias pelo presidente João Goulart, foi finalmente publicada ontem no "Diário Oficial".

O vice-presidente da Aliança de Solidariedade aos Inquilinos, sr. Arnaldo Marques Perdigão, acusou ontem ao DIARIO CARIOCA, o proprietário João Feliciano Tenório, que pretende despejar o sr. João Alves de Oliveira (87 anos), recusando-se a aceitar o pagamento do aluguel mensal. A residência do ancião está localizada em Nova Iguaçu, na Rua Pe. Vieira, 83.

RELAÇÃO DE IMÓVEIS VAZIOS

Com o apoio da Rádio Mayrink Veiga e ASPI, o DIARIO CARIOCA continua publicando relações de imóveis vazios, com seus respectivos endereços e que poderão ser alugados pelo atual preço de tabela.

•CENTRO

Casa — (2 salas e 2 quartos) — Rua Leôncio de Albuquerque, 59 — Vazia há 8 anos — Proprietária dona Ilda Boavista Ferreira.

Sobrado — (5 quartos, 2 salas e 1 loja) — Mesma rua, n.º 51 — Desocupado há 3 anos.

Apartamento — Mesma rua, n.º 50 — O proprietário diz ter alugado para um rapaz que irá casar brevemente. A ASPI diz ser um subterfúgio.

Apartamento — 1.º andar) — Mesma rua, n.º 18 — O proprietário quer fugir à tabela, cobrando o aluguel mensal de 60 mil cruzeiros. Caso a pessoa insista diz o "tubarão" que o mesmo está em obras e para tal, já comprou uma escada, latas de tintas e outros objetos.

10 apartamentos vazios — Rua Pedro Ernesto, n.º 61 — Construção em término e a sua proprietária, conhecida no bairro como viúva do Saqueiro (lusitana), nega-se a terminar as obras, para fugir à lei.

Sobrado — Rua do Livramento, n.º 57.

Sobrado — Rua do Lavradio, 152 — Proprietário quer alugar por 150 mil mensal.

Apartamento — Rua Santana, 154 (101) — vazio há 1 ano.

Diversos apartamentos quitinetes — mesma rua número 92.

3 apartamentos — mesma rua, n.º 166 (711, 811 e 303) — vazios há mais de 1 ano.

Prédio desocupado — Rua Inácio Acioli, 298 — Praça do Carmo — vazio há mais de 1 ano.

250 apartamentos vazios — Rua Senador Dantas. 117 — Edifício Santos Vahlis — Informante: Germinal Barbiére, funcionário estadual.

ZONA SUL

52 apartamentos vagos — Rua Gustavo Sampaio, n.º 854 — Explorado pela Imobiliária Flamengo que, segundo a ASPI, para não alugá-los, mandou quebrar os banheiros, improvisando obras que não existem.

Diversos apartamentos Rua Barão da Tôrre, 559 — Ipanema.

Apartamento — Rua Barão do Flamengo, n.º 68 (50) — Flamengo.

Diversos apartamentos — Rua Barata Ribeiro, 668 (9.º andar) — tem cinco vazios. — No 7.º andar (703) o proprietário colocou móveis para se justificar com os futuros pretendentes.

24 apartamentos vazios — Rua Bojurus n.º 56 — Ilha do Governador — O proprietário chama-se Florin Chorowicz, residente na Rua General Taumaturgo n.º 43, apto. 101 — telefone 38-4946 e estabelecido na Avenida Suburbana, 10.418 — Telefone: 29-9924.

NOVAS DENÚNCIAS

Recebemos da ASPI a seguinte lista de imóveis vazios, que será entregue ao CODEP, para imediatas providências:

6 apartamentos vagos em Bonsucesso — Av. dos Democráticos, 775 — A proprietária alega que os entregou a uma Administradora de Imóveis, situada na Rua Senador Dantas. Porém, pretende alugar por 80 mil cruzeiros cada apartamento.

Apartamento — 2 quartos, salas, banheiro social, cozinha, dependências de empregada, tratar Eric Nyssens imóveis — telefone: 3610949.

Apartamento — 2 salas, 3 quartos, telefone 25-4720, 42-7373 — Azevedo.

Casa — 3 salas, 6 quartos, 3 grandes terraços e demais dependências em Santa Teresa — Rua Hermenegildo de Gomes, 158 —Tratar, tel.: 46-7603 ou 26-0281.

Casa — Em São Cristóvão, Rua Costa Lôbo — telefone 47-9074 — Engel.

Apartamento — Sala, 3 quartos — Rua S. Francisco Xavier — Telefone 57-9074 —

Apartamento — 2 quartos, sala, cozinha, banheiro e dependência de empregada. Rua Castro Alves, 248 — apto. 413. Fazemos também troca por uma ou duas salas no Centro.

Apartamento — Sala e quarto e grande varanda — telefone 34-3155.

Apartamento — Motivo viagem vende 2 apartamentos em Niterói. No centro, 1 apartamento, 1 sala, 1 quarto, cozinha e banheiro — tel.: 37-7617.

Apartamento — de frente, para comércio ou residência. Tratar mesmo prédio s/515, tel.: 43-8100 — Largo S. Francisco, 26.

Apartamentos — Vários apartamentos de sala, 3 quartos, banheiro, cozinha, dependências de empregada, 1 por andar. — Av. Mem de Sá — telefone: 52-4903.

Apartamentos (3) — com 3 pavimentos. Rua Livramento. Sr. Malagnias — Telefone: 29-1256.

Apartamento — Sala, 3 quartos, dependência de empregada. Av. Mem de Sá. Tratar Imobiliária Nova York — Av. Rio Branco, 13/14 — Telefones: 52-4903 e 31-0060 — Ramal 12.

Casa — 2 salas, 4 quartos, jardim inverno, quintal, dependências de empregada. Tratar sr. Melo — Telefone: 42-1115.

Apartamento — 3 quartos, sala e dependência de empregada. Informações no Banco com sr. Araújo — T[illegible] [illegible]8500.

Apartamentos — Vendo 3 apts. conjugados. — Rua Monte Alegre, 102. Tratar sr. Pasgnale. Av. 13 de Maio, 13 — s/2007 — Telfones.: 52-6284 e 42-9869.

Apartamento — Apart. conjugado, sala e quarto — Telefone: 46-9113.

Casas — Vendem-se juntas ou separadas, 2 casas, 2 quartos, 2 salas, banheiro, cozinha. Tratar Rua S. Roberto, 83, C-2.

Apartamento — Vazio, conjugado. Rua Carlos Sampaio, 5, apto. 312, chave com porteiro, telefone: 57-6816. G. J. Imóveis. Senador Dantas, 117 g. 226 — tel.: 52-2961.

Apartamento — 1 apartamento conjugado com saleta, quitinete, banheiro, cozinha. Bairro de Fátima, telefone 32-0063.

Apartamento — em Machado Coelho, informações Vieira, tel. 23-4551.

Apartamento — Vendo dois conjugados, telefone: 32-1172 — Cícero.

Apartamento — Quarto e sala separados, banheiro, quitinete. Rua André Cavalcânti, 13 e 15, apt. 301 — Tel.: 27-5213.

Casas — Vendem-se duas casas juntas ou separadas — 2 quartos, 2 salas. Rua S. Carlos, 355.

Apartamento — Saleta, sala, 2 quartos, banheiro. Rua do Riachuelo. — Telefone: 43-7046.

Apartamentos — Vendem-se vários. Rua Guilherme Marconi, 105. — Imobiliária. Santa Paula Ltda. Rua México, 111 — s/1603 — Tel.: 52-2868.

Apartamento — 2 quartos, sala banheiro, quarto e banheiro de empregada. Rua Cândido Mendes, 263.

Apartamento — Sala, 2 quartos e dependências. Rua Bento de Azevedo, 63. Tratar com zelador.

Apartamento — Sala, 2 quartos e garagem. Rua das Laranjeiras, 103, Telefone: 27-8147.

Apartamento — 2 quartos e demais dependências em Laranjeiras — Telefone 47-6782 — Elcio.

Apartamento — Sala, 2 quartos, cozinha, quarto empregada etc. —Dois de Dezembro, 118.

Apartamentos — Vendem-se apartamentos médios e grandes. Laranjeiras n.º 261, tels. 25-2378 e 42-5552.

Apartamento — Conjugado. Rua Paissandu, 162. Tratar com Lúcio — Telefone: 43-0030.

Apartamento — Sala, 2 quartos, dependências empregada. Rua Dois de Dezembro, 62, apto. 804 — Tel.: 48-0642 — Senhor Ezequiel.

Apartamento — Sala e quarto separados, banheiro e quitinete. Ver e tratar: Catete, 310 — apartamento 301.

Apartamento — Conjugado, cozinha, banheiro. Rua Dois de Dezembro, 22. Informações portaria ou 52-7746. Olavo, o Rei dos Imóveis.

Apartamento — Conjugado. Centro — Telefone: 42-6679 — Domingues.

Apartamentos — Vazios. Sala e quarto. Ladeira Barroso, 95. Tratar Andrada, 96, 4.º A. Telefones 23-3494 e 43-4047. Heitor Cavalcânti.

Apartamento — Quarto e sala. Conselheiro Zacarias, 37. Tel.: 42-7859.

Casa — 4 quartos — Rua Teresópolis, 17 — Tel.: 28-8987.

Apartamento — Riachuelo, junto à Av. N. S. Fátima. Tratar Lúcio. Telefone: 43-0030. Presidente Vargas, 590. 4.º A — Sala 414.

Apartamento — Sala, 3 quartos, demais dependências, informações com Enir Ltda. Rua Ouvidor, 86 — 5. — Tels.: 31-2332 e 31-2322.

Negócio sujo

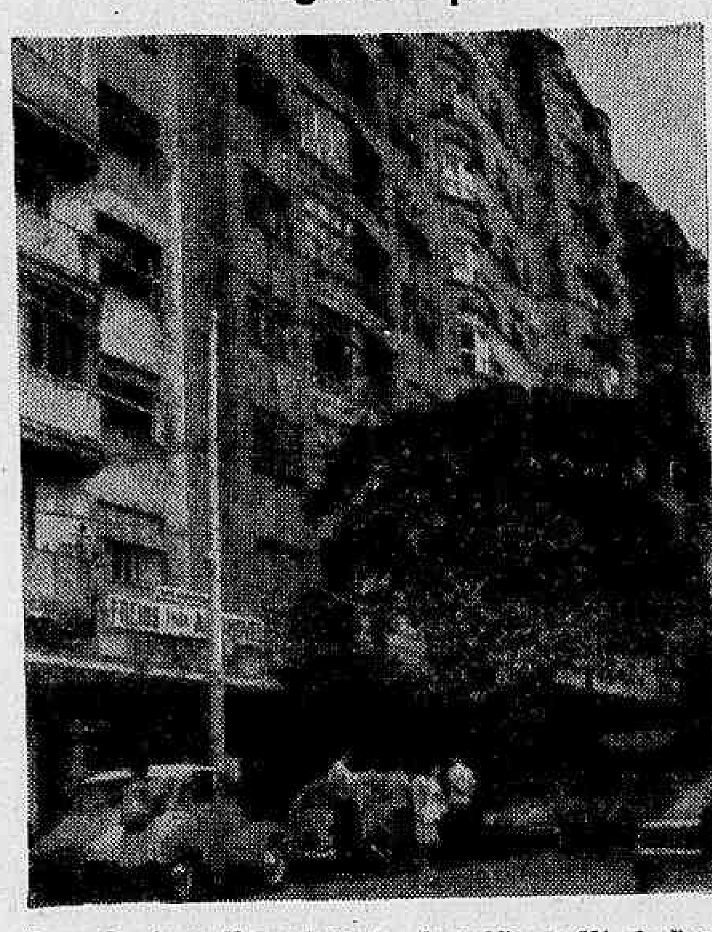

Para não alugar 52 apartamentos do prédio n.º 854, da Rua Gustavo Sampaio, a Imobiliária Flamengo, sua proprietária, mandou quebrar todos os vasos sanitários. A Aliança de Solidariedade e Proteção aos Inquilinos continua em sua campanha de denunciar os apartamentos vazios, cuja relação continuamos publicando.

'Tubarão' quer pôr na rua família com 5 filhos: Campo Grande

Dando todo apoio aos inquilinos constrangidos e ameaçados pelos proprietários de imóveis, a Aliança de Solidariedade e Proteção aos Inquilinos intensificará esta semana as medidas relativas ao direito de locação imediata dos milhares de imóveis desocupados na Guanabara.

Outra tarefa que a Aliança, a Rádio Mayrink Veiga e o DIARIO CARIOCA tomaram para si é a proteção de inquilinos pobres, ameaçados, por meios ilegais, de despejos por seus senhorios. Ontem, o "velhinho" Pedro Luís Roxo Lima, da ASPI, trouxe à nossa redação o casal Elias Xavier-Maria da Conceição Pinheiro, com cinco filhos, sendo um adotivo, que foi ameaçado de despejo do casebre onde mora, em Campo Grande, pelo proprietário José Gonçalves da Silva, que também é "tubarão" de gêneros alimentícios, estabelecido com armazém na Rua "C", no Bairro Corcundinha, também em Campo Grande.

DRAMA DO CASAL

Estando o sr. Elias Xavier doente, em vésperas de ser aposentado, desde o dia 22 de janeiro, por total falta de recursos, deixou de pagar normalmente o casebre onde mora, na Rua G, 18, no Bairro de Iracema, alugado por 7 mil cruzeiros mensais.

O sr. Elias Xavier sempre foi bom inquilino; mas, devido às aperturas que vem sofrendo ùltimamente, foi obrigado a atrasar o pagamento do aluguel, fato que o "tubarão" José Gonçalves da Silva não reconhece e prossegue ameaçando o pobre casal cheio de filhos.

A causa principal do atraso do pagamento é que, estando o sr. Elias Xavier licenciado pelo IAPC, até agora o mesmo Instituto ainda não despachou o auxílio-doença que lhe é devido, forçando-o, inclusive, a passar dias de fome com seus filhos e espôsa.

Proteção policial

O proprietário do casebre onde mora o casal, homem que goza de prestígio na Polícia de Campo Grande, está tentando arbitràriamente pôr a família na rua por meios que não são legais, uma vez que o caso é da alçada do Poder Judiciário. Usando a fôrça dos policiais, o "tubarão" pretende praticar uma injustiça e um ato plenamente desumano, o que a ASPI não consentirá e estará atenta para proteger a família, levando o caso aos canais competentes.

O sr. José Gonçalves da Silva, no intento de consumar seu desejo em ver o casal e seus filhos ao desabrigo, já informou aos seus inquilinos que havia vendido o casebre, ameaçando-os de pôr outra família no mesmo teto, numa manobra que visa a obrigar ao sr. Elias Xavier, sua espôsa e filhos desocuparem sua moradia.

Solidariedade

Afirmando que "qualquer violência contra o casal, o "tubarão" José Gonçalves da Silva será responsabilizado criminalmente", o sr. Pedro Luís Roxo Lima, presidente do Conselho Fiscal da ASPI, disse que "não permitirá nenhum mal contra o casal e seus filhos, esquecidos pela lei e pelas autoridades".

Por outro lado, adverte que os inquilinos constrangidos e ameaçados, pobres ou ricos, que tenham algum problema, procurem a ASPI, a Rádio Mayrink Veiga ou o DC, para que tenham seu caso esclarecido e amparado, "dentro do espírito de cristandade e solidariedade humana".

PINHEIRO NETO ACHA QUE PENA BÔTO COMPROMETEU MANIFESTO

Ao seguir, ontem, para Pôrto Alegre onde pronunciará palestras na Faculdade de Direito, declarou o sr. Pinheiro Neto que com a superação rápida da crise da Marinha o único fato a lamentar no episódio subsequente do manifesto dos almirantes foi a constatação de seu primeiro subscritor — o almirante Pena Boto que no seu entender "comprometeu terrivelmente os demais interessados".

Dez 'tubarões' vão deixar o Brasil nos próximos dias

Dez comerciantes presos administrativamente por ordem do ministro da Justiça na Ilha das Flôres serão expulsos nos próximos dias do país.

Os comerciantes — um italiano e nove portuguêses — detidos pelo Comissariado de Defesa da Economia Popular e fiscais da SUNAB, que tiveram sua prisão administrativa decretada pelo ministro Abelardo Jurema, aguardam tão-sòmente a conclusão do inquérito administrativo em sua fase final da Delegacia de Polícia Marítima, que ultima as formalidades previstas em lei.

EXPULSÃO EM DIAS

Dez tubarões presos pelo Comissariado de Defesa da Economia Popular e fiscais da SUNAB por majoração de preços de diversos gêneros alimentícios e tiveram a prisão administrativa decretada pelo ministro da Justiça serão expulsos nos próximos dias do Brasil.

Os processos iniciados no Ministério da Justiça já se encontram em fase final na Delegacia de Polícia Marítima, onde as últimas exigências de lei estão sendo atendidas pelas autoridades para que a expulsão se dê logo no início da próxima semana.

Quem são

Segundo apurou a reportagem do DIARIO CARIOCA, nove portuguêses e um italiano formam o grupo de dez tubarões que têm seus processos de expulsão em fase de conclusão na Polícia Marítima.

São os seguintes os tubarões que têm pràticamente "um pé fora do Brasil": — João Gomes Alves da Cunha, português, solteiro, 41 anos de idade, prêso em 9 do corrente e processo de expulsão número 10.047/64; Mário Maria Barbosa, português, solteiro, 49 anos, prêso em 11 do corrente e processo n. 11.203/64; Antônio José Alves, português, solteiro, 29 anos, prêso em 11 do corrente e processo n.º 10.164/64; Ari Teixeira, português, solteiro, prêso em 17 do corrente e processo n.º 12.056/64; Alessio Propea, italiano, solteiro, 38 anos, prêso em 18 do corrente e processo n.º 12.256/64; Ernesto Pires de Boaventura, português, solteiro, 19 anos, prêso em 19 do corrente e processo n.º 12.627/64; Manoel de Oliveira de Almeida, português, solteiro, 27 anos, prêso em 20 do corrente, processo n.º 12.628/64.

São Paulo

Os agentes do Comissariado de Defesa da Economia Popular partiram ontem com destino ao Estado de São Paulo, onde durante o correr desta semana estarão inspecionando as casas comerciais da cidade e do interior. Partiram 4 ônibus especiais com agentes do CODEP e fiscais da Superintendência Nacional de Abastecimento.

BIBLIOTECAS EM ESCOLAS PRIMARIAS

Foram criados em diversas escolas primárias do Estado bibliotecas experimentais que funcionarão em dois turnos, com professôres especializados que receberão, semanalmente, orientação da Subseção de Bibliotecas e Auditórios.

Os professôres primários, interessados, poderão inscrever-se no curso especial organizado para êsse fim, que será realizado em aulas semanais. As inscrições poderão ser feitas durante esta semana na Rua Edgar Gordilho, 63, 4º andar, ou na Avenida 13 de Maio, 44, 15º andar.

Tisiologista

Há 25 anos o professor Santos Cossio (foto), vem se dedicando ao combate à tuberculose.

Pulmão ainda requer cuidados, afirma especialista espanhol

O perigo da tuberculose continua o mesmo, desde que a pessoa não tome as devidas precauções, como por exemplo: de tirar radiografias dos pulmões no mínimo uma vez por ano.

A declaração foi feita, ontem, à imprensa, pelo famoso tisiologista espanhol, professor Mateus Santos Cossio, que vijando num jacto da Ibéria, transitou pelo Galeão. O entrevistado destina-se a La Paz, onde participará do Congresso Panamericano de Tuberculose, que se realizará de 6 a 10 de abril próximo, reunindo os maiores especialistas das Américas.

GRANDE PERIGO

Segundo o professor Santos Cossio, a tuberculose não significa mais o perigo de morte de há vários anos, quando era muito difícil a recuperação do paciente, porque não dispunham os médicos dos antibióticos e processos operacionais modernos. Entretanto, acentuou, faça-se uma ressalva: o perigo ainda é o mesmo, desde que a pessoa não tome as devidas precauções, como por exemplo: tirar radiografias dos pulmões no mínimo, uma vez por ano, pois a tuberculose — na maioria dos casos — ataca disfarçada em simples gripe ou qualquer outra doença para a qual o paciente não dá a importância devida.

Tôdas são perigosas

Tôdas as doenças — prosseguiu — são perigosas; o câncer, por exemplo, não o é mais que a tuberculose. Haja vista que as estatísticas mostram, no momento, um andamento das afecções pulmonares, em decorrência menos da periculosidade da moléstia do que do segundo plano a que tuberculose foi relegada E' pior isso que a Espanha aumentou a sua dotação orçamentária ao combate à doença, sendo agora de 30 bilhões de cruzeiros a verba destinada à manutenção dos hospitais e laboratórios da pesquisas.

Inclusão da Espanha

A Espanha foi incluída a pedidos dos organizadores do Congresso em virtude do grande adiantamento dêsse país no campo das moléstia a pulmonares. O dr Santos de Cossio, que pertence ao corpo de diretores da Luta Antituberculose e Enfermidade do Tórax. há 25 anos vem se dedicado ao combate à moléstia.

Peixe da COCEA foi considerado na delegacia: 'suspeito'

A Delegacia de Saúde Pública continua aguardando o laudo pericial que atestará o estado de conservação do pescado apreendido por agentes do CODEP no dia 24 do corrente quando era vendido pela "frigomóvel" n.º 5 da Comissão Central de Abastecimento do Estado da Guanabara.

O pescado, conforme tivemos oportunidade de noticiar, foi apreendido pelos agentes federais durante as inspeções realizadas em Marechal Hermes e estava exposto à venda pelo sr. Agenor Pôrto que foi encaminhado juntamente com a mercadoria para a Delegacia de Saúde Pública, onde ficou registrada a "conservação suspeita para consumo humano".

Apreensão

Conforme o DIARIO CARIOCA teve o ensejo de noticiar, no dia 25 do corrente, os agentes do Comissariado de Defesa da Economia Popular e fiscais da Superintendência Nacional de Abastecimento apreenderam no dia 24 do corrente na Praça Marechal Hermes a camioneta, tipo "frigomóvel" n.º 5 da Comissão Central de Abastecimento do Estado da Guanabara que vendia peixe deteriorada à população.

A camioneta e o sr. Agenor Pôrto foram encaminhados à sede do Comissariado no Palácio do Catete de onde foram transportados para a Delegacia de Saúde Pública do Estado da Guanabara.

Vítimas de "tubarão"

Com dois dos seus cinco filhos, o casal Elias Xavier-Maria da Conceição Pinheiro, moradores em um casebre em Campo Grande, estêve em nossa redação, acompanhado do "velhinho" Roxo Lima, da ASPI. O "tubarão" de imóveis e de gêneros alimentícios, José Gonçalves da Silva, quer despejar a família, arbitràriamente, pela fôrça policial.